AÑO QUINTO — Núm. 1.693 | PORTE PAGADO | Dirección, Redacción y Administración: AVENIDA DE MAYO 769 | Buenos Aires, viernes 19 de noviembre de 1920

Todas las cartas destinadas a la Redacción deben ser dirigidas al director.

Como el diario no puede responsabilizarse por los manuscritos que se le envíen, ruega a los autores guarden copia de ellos.

Dirección Telegráfica: EPOCA, Buenos Aires

Teléfonos: U. T. Administración 7370 Av. Expedición 7372 Avenida. Sociales 7373 Avenida. Director 7374 Avenida. Redacción 7375 Avenida y 10 interno. Cooperativa 3927 Central.

CONGRESO NACIONAL BIBLIOTECA

La Epoca

PRECIOS DE SUSCRIPCION

CAPITAL

$ m/n. Por mes 2.50 — $ m/n. Trimestre 7.50 — $ m/n. Semestre 15 — $ m/n. Año 28

INTERIOR

$ m/n. Trimestre 10 — $ m/n. Semestre 18 — $ m/n. Año 32.

EXTERIOR

$ oro [illegible] — $ oro 3 meses 7.50 — $ oro 6 meses 15 — $ oro 1 año 28

Número del día, 0.08. — Número atrasado (dentro de los 30 días), 0.20. — De fechas anteriores, 0.50.

Servicio telegráfico especial para LA EPOCA

(De la United Press, Agencia Havas y nuestros corresponsales)

La asamblea de Ginebra

El Dr. Pueyrredón defiende enérgicamente sus opiniones en el seno de la comisión de admisión de nuevos estados

Se habla de la posibilidad de fundar una nueva sociedad de naciones

La asamblea de la Liga de las Naciones

EL Dr. PUEYRREDON DEFIENDE SUS PUNTOS DE VISTA

PARIS, noviembre 19 (A. Havas) — El representante de la Agencia Havas en Ginebra dice que el delegado argentino ante la Liga de las Naciones, doctor Honorio Pueyrredón, cuyo discurso del 17 del corriente mes demostró que era partidario de una política de grandes miras, defendió enérgicamente su punto de vista en el seno de la comisión de admisión de nuevos estados, de la cual es vicepresidente.

Estima, en efecto, el doctor Pueyrredón, que es de interés para la Sociedad de las Naciones y para el mundo entero, que ninguna nación se pueda escudar en el ostracismo impuesto por la Liga a algunas de ellas, pudiendo así eludir los compromisos que ligarían a los miembros de la Sociedad de las Naciones. Es de buena política y justicia, agregó, que la comunidad de todas las naciones sea sometida a la brevedad posible a una disciplina internacional. En consecuencia, el ministro Pueyrredón, dice que invitará a la asamblea a hacer por medio de una solemne declaración pública, que todas las potencias cuya soberanía ha sido reconocida por la comunidad internacional, están facultadas, sin que ninguna oposición previa pueda ser objetada, a pedir su admisión en la Sociedad de las Naciones, teniendo naturalmente ésta la facultad de examinar cada caso particular y aceptar o rechazar su admisión.

Sobre la creación de una nueva Sociedad de Naciones

[illegible] Estados Unidos, Mr. W. G. Harding, había pedido al primer ministro británico, Mr. Lloyd George, que efectuara en el próximo mes de marzo un viaje a Wáshington, con el objeto de discutir sobre la formación de una nueva Liga de Naciones.

La constitución de Dantzig

GINEBRA, noviembre 19 (Agencia Havas)—Como conclusión del informe presentado por el delegado japonés referente a la constitución de la ciudad libre de Dantzig, el idioma alemán será la lengua oficial de la ciudad libre y la parte de la población que habla polaco conservará la libertad de emplear y enseñar esa lengua.

La Sociedad de las Naciones, protectora de Dantzig, se reserva el derecho de informarse sobre el estado de los asuntos públicos de la ciudad.

Bajo el punto de vista militar el puerto de Dantzig no podrá servir como base de operaciones.

La nación polaca parece particularmente designada para asegurar eventualmente la defensa de Dantzig. Dado el caso de que el mismo territorio de Polonia fuese objeto de un ataque, el consejo de la Sociedad de las Naciones estudiará los medios más prácticos para proteger la ciudad libre de Dantzig.

La Sociedad de las Naciones continuará siendo representada en Dantzig por un alto comisario y procederá a la designación del sucesor de sir Reginald Tower, cuyo mandato está a punto de expirar.

El tratado de Rapallo

ROMA, noviembre 19 (Agencia Havas)—La comisión de relaciones exteriores de la cámara de diputados, después de haber oído las explicaciones suministradas por el ministro de relaciones exteriores de Italia, conde Sforza, aprobó el tratado de Rapallo y nombró al señor De Nava miembro informante de dicha comisión.

ROMA, noviembre 19. (U. Press) — La comisión de relaciones exteriores de la cámara de diputados, reunióse para examinar el tratado de Rapallo. Asistía a la reunión, el conde Sforza, que daba las explicaciones requeridas por los miembros de la comisión sobre la cláusula que modifica la línea del armisticio principalmente en la región de Castur y sobre el territorio de Fiume y el estado de Zara.

La comisión decidió expedirse favorablemente en su informe. Los diputados Federzoni, Di Cesaro y Nava votaron en contra del informe y los socialistas, miembros de la comisión citada, se abstuvieron de votar.

Banquete en honor de un príncipe inglés

LISBOA, noviembre 19. — (United Press). — El ministro de Inglaterra ofreció un banquete oficial al príncipe Jorge, al que asistieron los representantes diplomáticos de Bélgica, Rumania y Francia, los ministros de marina y relaciones exteriores.

Empréstito para Argelia

PARIS, noviembre 19. (Agencia Havas) — Comunican de Argel, que delegaciones argelinas votaron la autorización para emitir un empréstito de 15 millones de dólares en los Estados Unidos Unidos, a fin de abastecer de cereales a Argelia.

Reanudación de las relaciones entre Francia y el Vaticano.

PARIS, noviembre 19. (U. Press) — El abate Lamire en el debate sobre reanudación de la relaciones diplomáticas con el vaticano, pidió que se enviara un embajador a la Santa Sede, declarando:

"Los católicos franceses piden que la república les dé el lugar a que tienen derecho. El día que la Santa Sede anuncie que no hay nada en nuestras leyes de antagónico con la iglesia católica, será mejor nuestra reputación en todo el mundo".

M. Mandel, desmintió que el papa fuera insensible a los crímenes de guerra de los alemanes, declarando que las cartas del papa al cardenal Mercier durante la guerra expresaban horror por las deportaciones. Predijo que se haría nueva luz sobre la actitud del vaticano cuando se dieran a la publicidad todos los documentos.

Compra de una fábrica

LISBOA, noviembre 19. — (United Press. — Circula el rumor de que la empresa papelera de Madrid comprará la fábrica portuguesa de papel.

"El Sol" contra "O Século"

LISBOA, noviembre 19. — (United Press). — El diario "El Sol", de Madrid, piensa demandar al "Século" a causa de la reproducción de un artículo sobre la cuestión rusa del que el escritor inglés Wells había dado la exclusividad al mencionado diario español.

El problema dinástico griego

[illegible] ciones exteriores sobre la cuestión de la proclama de los aliados no reconociendo la restauración del ex rey Constantino.

Reina regente de Grecia

ROMA, noviembre 19. (U. Press) — Un despacho de Atenas dirigido al "Corriere d'Italia", informa que la reina Olga fué nombrada regente. Ha invitado a los príncipes griegos que residen en Italia a que regresen al país.

Los presos políticos griegos han sido puestos en libertad

ATENAS, noviembre 19. (United Press) — El primer acto del nuevo gabinete, ha sido poner en libertad a los presos por delitos políticos.

Los fugitivos de Crimea

CONSTANTINOPLA, noviembre 19. (U. Press) — Cincuenta mil refugiados habían llegado hasta ayer de Crimea. Otros cincuenta mil se esperan dentro de poco. Se dice que se va a alojar a los refugiados en la isla de Lemnos.

La legislación antijaponesa de California

WASHINGTON, noviembre 19 (U. Press) — Se sabe de fuente muy autorizada que pronto se llegará a una base que conduzca al arreglo de la inmigración japonesa a Estados Unidos, firmándose un tratado que garantizará el trato de "la nación más favorecida" para ambos países.

Tanto la embajada japonesa como el departamento de estado, han desmentido que dicho tratado haya sido sometido al gobierno de la Unión o al del Japón.

La fragata "Sarmiento"

MADRID, noviembre 19. (Agencia Havas)—Se preparan diversos homenajes en honor de los guardias marinas argentinos de la fragata "Sarmiento", que el 22 del corriente mes llegará al puerto de Cádiz.

Juramento del almirante Condouriotis

ATENAS, noviembre 19 (Agencia Havas) — El jueves de la próxima semana, se reunirá el parlamento, ante el cual, el regente, almirante Condouriotis, prestará juramento.

Palabras de sir Robert Horne

LONDRES, noviembre 19 (United Press) — Hablando ante la cámara de los comunes sir Robert Horne, presidente de la junta de comercio, anunció que la presión del trabajo hacía imposible presentar en el actual período de sesiones el proyecto que proteje a los fabricantes británicos contra la introducción de grandes cantidades de mercaderías extranjeras en el mercado británico.

Esto vendría a confirmar anteriores informaciones en el sentido de que los que abogaban por el comercio libre y las tarifas, en el gobierno de la coalición, están ahora en divergencia. El proyecto a que se refiere Horne mira hacia Alemania y es ayuda indirecta para los exportadores canadienses.

Emisión de bonos del Tesoro en Francia

PARIS, noviembre 19 (Agencia Havas) — La emisión de bonos del Tesoro, deducción hecha de los reembolsos y renovaciones, se elevó durante el mes de octubre a francos 861.000.000.

El 31 de octubre, los anticipos en numerario sobre el empréstito nacional del 6 o/o, se elevan a francos 3.600.000.000.

La conferencia de Riga

PARIS, noviembre 19 (Agencia Havas) — Telegrafían de Riga que las delegaciones polaca y rusa firmaron dos protocolos, comprometiéndose Polonia a retirar inmediatamente sus tropas de las fronteras de la Rusia de los soviets, la cual, a su vez, se compromete a proporcionar a Polonia, el 70 por ciento del azúcar producida por Volhinia.

El plebiscito de Vilna

GINEBRA, noviembre 19 (Agencia Havas) — El gobierno británico comunicó a la Liga de las Naciones, que aceptaba la invitación que se le hiciera, de enviar un destacamento militar para mantener el orden en Vilna, durante la realización del plebiscito en el territorio de ese nombre.

Por su parte, los gobiernos francés y español se comprometieron igualmente a enviar sus respectivos destacamentos.

GINEBRA, noviembre 19. (United Press) — La Liga de las Naciones, anunció que Inglaterra, España, Francia y Bélgica enviarían contingentes militares a Vilna para mantener el orden durante el plebiscito.

[illegible]

LONDRES, noviembre 19 (Agencia Havas) — En una reunión de diputados liberales independientes, se aprobó por unanimidad la política de M. Asquith, respecto a la autonomía de Irlanda, que comprende medidas de salvaguardia y de seguridad estratégica para el Reino Unido.

Los sucesos de Irlanda

DUBLIN, noviembre 19 (Agencia Havas) — Varios civiles atacaron a unos soldados que montaban la guardia en un aeródromo cerca de Limerick.

Los asaltantes fueron rechazados, resultando un soldado muerto y otro herido.

El robo en el museo del Prado

MADRID, noviembre 19 (United Press) — Ayer se efectuó la cuarta sesión en las investigaciones referentes al robo habido últimamente en el Museo del Prado. Quedaron terminadas las pruebas testimonial y documental. Hoy proseguirán las sesiones tratándose sobre el informe de los acusadores.

Las cuestiones obreras en España

BARCELONA, noviembre 19 (United Press) — Circula el rumor de que en la próxima semana, los tranviarios presentarán nuevas demandas a la compañía. Piden doce pesetas de jornal y la readmisión de los empleados despedidos, reincorporándose a los substitutos.

Agitación entre los estudiantes de Barcelona

BARCELONA, noviembre 19 (United Press) — Ayer por la mañana se ha notado suma excitación entre los estudiantes de la universidad. Fuerzas de seguridad acudieron a la plaza de la Universidad en previsión de desórdenes. La excitación parece fué debida al deseo de los estudiantes de que el día 1.o comiencen las vacaciones de Navidad.

SUD AMERICA

BRASIL

(De la Agencia Americana)

El señor Garzón—Mister Stimson—El cambio — El ex ministro del Uruguay — Los progresos del Paraguay.

RIO DE JANEIRO, noviembre 19. —El domingo se embarcará a bordo del vapor Principesa Maffalda el señor Garzón.

Antes de marcharse a Montevideo el citado caballero quiso conocer las oficinas y la organización de la Agencia Americana, la que visitó, quedando gratamente impresionado de la visita.

—Antes de seguir viaje para el Río de la Plata, desembarcó en ésta y visitó la ciudad el embajador de los Estados Unidos de América en la República Argentina, señor Stimson.

—El cambio está a 113.16.

—El señor Bernárdez, ex representante de la República Oriental en el Brasil, visitó hoy los diarios de esta capital a fin de agradecerles los conceptos que el citado diplomático y su país han merecido de la prensa fluminense.

—Procedente de la Asunción ha llegado el señor Roque T. Pinto. Al ser entrevistado por los periodistas hizo las más elogiosas referencias del Paraguay y de su presidente doctor Gondra, por quien siente gran admiración. Enalteció también la gran campaña nacionalista que se desarrolla en la república vecina y se refirió jubiloso al progreso extraordinario en que se halla el Paraguay.

URUGUAY

Sueldo de los miembros del consejo nacional de administración

MONTEVIDEO, noviembre 19 — Por moción de diputado García Morales se fijó en mil pesos el sueldo de los miembros del consejo nacional de administración.

—Esta noche en el centro Germania dará una conferencia el capitán de fragata de la marina de guerra alemana, señor Pochamer y disertará sobre los combates navales de las Malvinas e ilustrará la disertación con proyecciones luminosas.

—Desde las 14 a las 22 horas, sesionó la Cámara de Diputados, tratando sobre el presupuesto general de gastos.

Después de varios discursos se resolvió esperar la opinión de las comisiones de Hacienda y Presupuesto, fijándose la sesión para el 8 de diciembre.

CHILE

La cuestión de Tacna y Arica en la Liga de las Naciones — Delegados a las fiestas magallánicas — Declaraciones del señor Noel — La misión española—Elogio del príncipe y del señor Franco Rodríguez —Recepción de embajadas — Fábrica de explosión — Recibimiento al señor Alessandri.

SANTIAGO DE CHILE, noviembre 19. — "La Nación", dice en su número de la fecha que los delegados a la Liga de las Naciones, han informado a la cancillería de Santiago, que no encontró acogida en la Liga de las Naciones, la proposición del Perú y Bolivia, de revisar los tratados con Chile y, que tampoco habría tenido acogida la presentación subsidiaria de que se designara una comisión que se encargara de estudiar la revisión de los tratados.

Ambas proposiciones dicen, habrían encontrado resistencia por parte de los de la Argentina y Brasil.

—El señor Noel, ha manifestado que vuelve a Chile, trayendo el saludo de la Argentina, con motivo de las fiestas de Magallanes, y para continuar con la facil tarea de estrechar las relaciones de amistad y cariño que mantienen los dos pueblos hermanos.

El embajador del Uruguay, expresó a su vez su satisfacción de venir a Chile, y declaró que se empeñara aún más en obtener el mayor estrechamiento, si cabe, de las relaciones de ambos pueblos.

—Todos los diarios saludan cordialmente a la embajada española e informan ampliamente sobre su llegada y los honores y testejos que se realizaron en su honor en Tacna y Arica, así como también de los afectuosos saludos cambiados entre el príncipe, jefe de la misión, y el presidente de la república. La embajada visitará el Morro de Arica [illegible]. Luego, le será servido un almuerzo en la estación central al ferrocarril a La Paz, donde se embarcará durante las horas de la tarde para seguir viaje a Antofagasta.

"La Nación", en su editorial de la fecha, elogia la personalidad del príncipe y del jefe de la misión señor Francisco Rodríguez. Dice además, que el espectáculo que les ofrecerá nuestra colectividad, les dará la certeza de que ni el tiempo ni la distancia, han alterado en este rincón [illegible] las virtudes de la raza.

—Se anuncia que el presidente de la república, recibirá hoy a los embajadores de la Argentina, Uruguay y Panamá.

—Se están terminando los estudios que se realizan para el establecimiento de una fábrica de explosivos en Baquedano. La fábrica girará con un capital de 15 millones de pesos.

—Se anuncia que el recibimiento del presidente electo señor Alessandri en Antofagasta, ha sido grandioso.

[illegible] fin de que quede habilitada al servicio público a la mayor brevedad. 2o. porque las tarifas para pasajeros, equipajes y encomiendas tanto de tráfico local como de combinación con Buenos Aires son más bajas con el sistema del ferrocarril del Sud que con el de Buenos Aires al Pacífico.

Que en tal virtud y demostrados los beneficios que reportaría a los intereses generales el cambio de empresa, procede ya que ningún impedimento legal se opone, como lo dictamina el señor procurador del tesoro, autorizar la transferencia solicitada, el poder ejecutivo de la nación decreta:

2ª. EDICION

Artículo 1o. Autorízase la transferencia de la concesión de que se trata, quedando facultada la empresa del ferrocarril del Sud para construir el empalme correspondiente.

Artículo 2o. Comuníquese al gobierno de la provincia de Buenos Aires, publíquese, dése al registro nacional y vuelva a la dirección general de ferrocarriles a sus efectos.—YRIGOYEN. P. Torello.

Por el abaratamiento del pan

Conferencia de los ministros de hacienda y obras públicas con los representantes de las empresas ferroviarias

Se ha obtenido la preferencia en el transporte de trigo y la rebaja en los fletes

Telegrama del ministro de hacienda a los gobernadores

Durante la tarde de hoy el ministro de hacienda ha continuado trabajando [illegible] y despacho de [illegible] tivas a la entrega d[illegible] para la molienda.

[illegible] Cámara [illegible] gación de [illegible] gir.

Hoy por la tarde se realizó en el despacho del ministro de hacienda una conferencia con los representantes de las empresas ferroviarias, a la que asistió el ministro de obras públicas. El objeto de la conferencia era dejar arreglado lo referente al transporte del trigo destinado a la fabricación del pan barato.

Quedó definitivamente resuelta la rebaja de fletes por tratarse de carga oficial, como asimismo la preferencia en los transportes y combinación rápida de servicios según las zonas que se trate de servir.

Vigilarán el cumplimiento de lo resuelto un inspector de la dirección de ferrocarriles y un encargado de tráfico a las órdenes del ministerio de hacienda.

En la fecha el ministro de hacienda [illegible] a los gobernadores de provincias y territorios un telegrama [illegible] siguientes términos:

"Tengo el agrado de dirigirme a V. E. [illegible] saber que en [illegible] comunicado oportunamente por el señor ministro de hacienda [illegible] departamento de hacienda ha procedido a la distribución en toda la república del trigo adquirido por el gobierno de la nación a fin de obtener el abaratamiento del pan en el país.

Con ese propósito se han enviado a los molinos situados en esa provincia las siguientes partidas de aquel cereal.

(Aquí se transcribe la nómina de los molineros de cada provincia y las cantidades de trigo que les fueron entregadas).

En consecuencia ese gobierno puede solicitar de los mencionados molineros la cantidad de harina necesaria para el consumo de esa provincia, debiendo abonarla a su recibo al precio uniforme de 24 centavos el kilo por las harinas especiales [illegible].

Saluda a V. E. con su consideración más distinguida. — [illegible] Salaberry".

A la hora de cerrar esta edición el doctor Salaberry continuaba en su despacho atendiendo todos los trámites, órdenes y pedidos relativos a la molienda del trigo.

Información local de última hora

EN LA PRESIDENCIA

A la hora habitual el presidente de la república concurrió a la casa de gobierno.

Subscribió diversos expedientes y decretos y despachó con sus ministros asuntos de sus departamentos.

Después se retiró para concurrir al sepelio de los restos del señor José Máximo Domínguez, cuyo fallecimiento informamos [illegible] uno de los radicales más activos y prestigiosos de la provincia.

—Ayer a última hora de la tarde el presidente de la república concurrió al Plaza Hotel para retribuir al honorable Orlando su visita. No encontrándose allí en esos momentos el ilustre político italiano el doctor Yrigoyen dejó su tarjeta.

Empleados cuyos cargos han cambiado de leyenda en la ley de presupuesto

Se les liquidarán los sueldos con arreglo a las planillas de Julio

Hoy fué subscripto por el presidente de la república el siguiente decreto:

Buenos Aires, 19 de noviembre de 1920.

A fin de abonar los sueldos de los empleados de la administración pública que por modificaciones en las leyendas de sus cargos introducidas en la ley al presupuesto en vigor, no han sido liquidados por la contaduría general de la nación, el poder ejecutivo de la nación decreta.

Artículo 1.o La contaduría general de la nación procederá a liquidar los sueldos devengados desde el 1.o de agosto por los empleados de la administración nacional que se encuentren en las condiciones indicadas, con arreglo a las planillas del mes de julio ppdo., mientras no se resuelva en definitiva su respectiva situación.

Art. 2.o Comuníquese, etc. — YRIGOYEN, D. E. Salaberry.

Con esta medida se evitará la demora en el pago de los haberes, mientras el P. E. puede terminar detenidamente el estudio de la reorganización de aquel personal, con arreglo a las informaciones que cada ministro dará por separado del correspondiente a su departamento.

Puerto de Mar del Plata

Pagos de certificados aprobados en Septiembre

El ministerio de Hacienda ha ordenado en la fecha el pago de la suma de 319.000 pesos moneda nacional a la empresa constructora del puerto de Mar del Plata, para la liquidación de certificados de obra aprobados en el mes de septiembre.

La tesorería general de la Nación hará efectivo el pago de la suma indicada.

Deslizadores para la navegación del Río Bermejo

Serán adquiridos cuatro aparatos, en licitación pública

De acuerdo con las informaciones que hicimos conocer hace cierto tiempo, el ministerio de obras públicas ha resuelto licitar la adquisición de cuatro deslizadores que serán destinados a los servicios de navegación en el río Bermejo.

El acto tendrá efecto el 5 de enero próximo, en la dirección de navegación y puertos.

Según nuestras noticias, es muy posible que uno de los aparatos, cuya compra se hará en la forma expresada, se utilice en la realización de estudios análogos en el Río Negro, dadas las perspectivas inmejorables que parece ofrecer el mismo para ese sistema. De implantarse también dichos servicios en el Río Negro, se lograrán incalculables beneficios para una zona extensa del país, que hoy sufre las consecuencias de las comunicaciones tardías y deficientes.

Los servicios de ferry-boat

Entrevista de los representantes de las empresas con el ministro Torello

En la tarde de hoy han celebrado una entrevista con el ministro de obras públicas, doctor Torello, los señores Samuel Hale Pearson, representante del F. C. Nord Oeste Argentino, Stuart, de los ferrocarriles de Entre Ríos y el general Harrison, gerente de ambas empresas. Los mencionados señores impusieron al ministro de las dificultades surgidas en los servicios de "ferry boat", debido a ciertas pretensiones del personal obrero, dificultades que si bien no han obstaculizado hasta el momento el normal funcionamiento de los trenes, pueden degenerar en un conflicto serio. En previsión de que las comunicaciones con las provincias del litoral que sirven dichas empresas pudiesen verse interrumpidas por cualquier actitud inesperada del personal, los representantes manifestaron al doctor Torello que habían adoptado las medidas pertinentes y que esperaban del gobierno el apoyo necesario, caso de que fuera menester ponerlas en práctica. Así lo prometió el ministro de obras públicas en vista de los perjuicios que acarrearía una interrupción en los servicios de ferry-boat.

Línea de Bahía Blanca a Patagones

Su transferencia al ferrocarril del Sud

El P. E. la autoriza

Beneficios que reportará a los intereses generales

Por el ministerio de obras públicas fué [illegible] hoy [illegible] autorizando a las empresas del ferrocarril Buenos Aires al Pacífico y del Bahía Blanca y Nord Oeste a transferir a la del ferrocarril Sud la línea de Bahía Blanca a Patagones, [illegible] razones [illegible].

La [illegible] continuará de inmediato, ha sido solicitada insistentemente por las poblaciones de Bahía Blanca, Viedma, Patagones y demás localidades a las que viene a favorecer en forma notable.

He aquí ahora el referido decreto:

Buenos Aires, 19 de noviembre de 1920. — Visto que la empresa del ferrocarril Buenos Aires al Pacífico, conjuntamente con la del Bahía Blanca y Nord Oeste se presentan manifestando que han convenido con la del ferrocarril del Sud en transferir a esta última las líneas de Bahía Blanca a Patagones, cuya concesión obtenida de los poderes públicos de la provincia de Buenos Aires ha sido incorporada a sus [illegible] artículo 7 de la ley [illegible] considerando que debido a las dificultades financieras creadas con motivo de la guerra europea, la empresa del ferrocarril de Buenos Aires al Pacífico, administradora de la Bahía Blanca y Nord Oeste se vió precisada a limitar la construcción de dicha línea hasta la estación Stroeder, no siéndole posible por aquella causa continuarla hasta Patagones, que subsistiendo esa razón fundamental es aceptable la transferencia, puesto que en esta forma las poblaciones a que está llamada a servir esa línea verán realizadas sus legítimas aspiraciones, que por otra parte estudiada esta cuestión con respecto a los intereses generales surge la conveniencia que existe en que esta línea forme parte de la red del ferrocarril del Sud: 1o porque la empresa del ferrocarril del Sud se compromete a llevar a término de inmediato la construcción del resto de la línea a fin de que quede habilitada al servicio público a la mayor brevedad.

Sueldos del magisterio en las provincias

El consejo recibió en la fecha 300.000 $

Hoy el tesorero del Consejo Nacional de Educación cobró 300.000 pesos a fin de dar comienzo a la liquidación de los haberes por octubre a los maestros primarios que prestan servicios en las escuelas [illegible] funcionan en las provincias.

Se nos informa en la tesorería de [illegible] que en la semana próxima quedarán liquidados totalmente a haberes del citado personal.

Lo que ocurre en Córdoba

Situación de escasez que es peligrosa

PERSISTE EL CIERRE DEL COMERCIO

La actitud del gobierno continúa levantando protestas

EL KILO DE PAN CUESTA UN PESO

CORDOBA, noviembre 19. — Continúa el cierre de los almaceneros, como signo de protesta por la [illegible] ley de [illegible] decretada por el Ejecutivo provincial, y que viene a [illegible] que a [illegible] encarecer aún más la vida.

El pueblo ha acompañado a los almaceneros en su campaña de protesta [illegible] impuestos.

[illegible]

Los almaceneros, al [illegible] mayoristas, para que los [illegible] poder [illegible] que hacer [illegible] también ha cerrado sus puertas.

[illegible] Villa Alvear, Sarmiento y otros pueblos [illegible] al cierre de los minoristas [illegible] protestas razonables [illegible].

Como es que una situación como la actual no puede prolongarse [illegible] Córdoba [illegible] todo trance [illegible] Es así [illegible] para [illegible].

CORDOBA, noviembre 19. — Continúa el cierre del comercio minorista. Los mayoristas dan por terminada su protesta y abrirán hoy de nuevo [illegible] a menudeo, dice que [illegible].

Los artículos más indispensables se encarecen enormemente. El pan repartido a domicilio a [illegible] el kilo.

RIO CUARTO, noviembre 19. — Va el quinto día del cierre del comercio sin variar mayormente la situación.

Apenas una casa introductora de bebidas abrió, manteniéndose firmes las restantes.

El comercio publicó un manifiesto explicando su actitud. Los párrafos principales dicen:

"La medida del gobierno hubiera sido eficaz para la represión de males sociales con la implantación de otros impuestos. Ello conseguiríase con la ley seca".

Finalmente dicen que persistirán en su protesta y que si desistieran no sería por amenazas ni presiones sino por su propia voluntad.

[illegible] transcribiendo un artículo de "La Capital" del Rosario, criticando esa medida de gobierno.

Pagos efectuados hoy

La Tesorería General de la Nación [illegible] en la fecha, las siguientes planillas de sueldos y gastos.

Ministerio de Agricultura, [illegible] ministerio de marina, [illegible] de guerra, [illegible] la capital, 20.000; Consejo Nacional de Educación, [illegible] impresión del "Diario de Sesiones" de la cámara de diputados, [illegible] arsenal de guerra, [illegible] relaciones exteriores [illegible] juzgados de paz [illegible].

Entregó, también, a la explotación de petróleo en Comodoro Rivadavia 17.247 pesos por combustible, [illegible] en calidad de muestra, para las obras hidráulicas, a la Caja Nacional de Jubilaciones y Pensiones por [illegible] 36.952, al [illegible] para el servicio [illegible] otra [illegible] pesos, [illegible] por 150.0[illegible].

[illegible] hoy por [illegible] a $ 1.357.[illegible].

Personal cesante de [illegible]

[illegible]

Compra de un buque tanque de 5.400 [illegible]

EL P. E. [illegible]

Términos de [illegible] operación

[illegible] Rivadavia, [illegible] social Fairfield Ship Building Limited por intermedio [illegible] argentina [illegible] resultado de la negociación [illegible] y considerando conveniente la adquisición, el poder ejecutivo [illegible] decreta:

Artículo 1o. — Apruébase la operación de compra de un buque tanque realizada por intermedio de la legación argentina en Londres, con la razón social Fairfield Ship Building Co. Limited de aquella ciudad, en las condiciones indicadas en los telegramas que obran agregados y que se especifican en el artículo 2o, y por el precio de 64 libras por tonelada de peso muerto, pagaderos en la forma que se determina en el

artículo 3o., de acuerdo con el artículo 14 de la ley de presupuesto vigente.

Art. 2o.—La adquisición es de un vapor-tanque de petróleo, incluídos los agregados del telegrama 1339; de acero, de hélice sencilla, dimensiones 350 pies eslora por 46 3|4 pies manga de afuera por 28 1|4 pies puntal de construcción a cubierta superior, construyéndose para Lloyds 100 todas clases, bajo vigilancia especial destinado a transportar, peso muerto total 5004 toneladas con calado medio 22 3|4 pies equipado triple, expansión con vapor a presión de trabajo 180 libras, de dos calderas ordinarias 15 1|2 pies diámetro por 11 pies 7 pulgadas largo "hewdeus" equipados, tiro forzado, instalación adaptable para quemar petróleo juzgado conveniente buque en servicio velocidad 10 nudos, consumo alrededor 23 toneladas petróleo en las 24 horas. Quilla puesta ahora entregada sujeta cláusula usual huelga, "lock-out" esperada hacia mayo de 1921.

Art. 3o.—Precio del buque descripto y conforme a planos y especificaciones acompañados es de 64 libras esterlinas, por su equivalente en moneda nacional por tonelada peso muerto, pagadero en la siguiente forma y en su respectivo equivalente en moneda nacional: libras esterlinas 115.200 al firmar el contrato; libras esterlinas 57.600 cuando esté en armazón, libras esterlinas 57.600 con planchas, libras esterlinas 57.600 botado, libras esterlinas 57.600 al ser entregado.

Art. 4o.—Por intermedio de la legación argentina en Londres, la comisión naval en dicho punto se hará cargo de las tramitaciones inherentes, inspección, expedición de certificados para el pago de las cuotas parciales y recepción del mismo.

Art. 5o.—El gasto que demande el cumplimiento del presente decreto será atendido en sus diversas épocas con los fondos propios de la explotación de petróleo de Comodoro Rivadavia, quedando autorizado el señor ministro de agricultura para girar el importe de las amortizaciones a la legación argentina en Londres, en los respectivos vencimientos.

Art. 6o.—Comuníquese, etc.—YRIGOYEN.—A. Demarchi".

Los agregados a que se refiere el art. 2o. representan un valor de libras esterlinas 15.000, lo que da un costo de 61 libras la tonelada.

El buque adquirido será entregado en mayo del año entrante.

Nuevo registro de contrato público

El P. E., por decreto de la fecha, creó en esta capital el registro de contrato público número 154, nombrando regente del mismo al escribano nacional señor Héctor Bergalli.

La concesión del Colón

Informe de la comisión administradora

La comisión administradora ha examinado la demanda de modificaciones en su contrato presentado por el señor Bonetti, tendientes a mejorar el rendimiento pecuniario del teatro, ya sea con el aumento de precios de las localidades, o en su defecto eximiéndolo de alguna de las obligaciones de pago que dicho instrumento le impone. Y se complace en ofrecer a la comisión de interpretación del honorable concejo, a cuyo dictamen se halla el pedido, los siguientes elementos de información y de juicio con los cuales se espera facilitarle el desempeño de su cometido.

De estos elementos de juicio transcribimos los más importantes:

De los arbitrios propuestos para obtener una mejora en el activo de la empresa, la comisión manifiesta su preferencia por la supresión del arriendo y del seguro en lugar de un aumento en el valor de las localidades, aun cuando éste se limite a los palcos y plateas. Piensa que de ello podría resentirse el abono, que es la base financiera del funcionamiento del teatro, produciendo un resultado contrario al que se busca.

La comisión administradora aconseja, pues, la cesación del alquiler, entendiendo, por otra parte, que la comuna debe contribuir con una fracción de sus rentas generales, a cuya formación concurre el mismo teatro con sumas crecidas hoy y que serán en breve mucho mayores, al sostén del instituto de cultura artística superior y de elevación moral y de costumbres que es el coliseo municipal.

Reconociendo que ha habido utilidad en la temporada última, es evidente que ella se ha originado por la deficiencia y consiguiente baratura en conjunto, del elenco; y que, formado éste, como la comisión lo ha impuesto ineludiblemente para el futuro, tal utilidad disminuirá sensiblemente o desaparecerá si de algún modo no se favorece la mejora del activo. Todo costará más que antes; desde los altos artistas cuyo concurso se ha asegurado el concesionario aceptando aumentos en su paga de un 50 ojo, hasta el último miembro del personal del teatro, colocado, sin excepción, en actitud exigente, no sólo respecto a sueldo sino también en las condiciones y duración del trabajo.

Es, por consiguiente, fundada, a juicio de la comisión administradora la petición del concesionario, y debe ser atendida en la forma que antes se ha dicho, suprimiendo el alquiler y alguna otra imposición, con preferencia al aumento de precios de las localidades.

En compensación podría exigírsele mayor número de representaciones de carácter popular, con una escala de precios inferiores a los vigentes en los espectáculos de la misma índole establecidos en el actual.

Servicio de la deuda pública

La junta administrativa del Crédito Público Nacional retiró, en la fecha, del ministerio de hacienda, una partida de 300.000 pesos moneda nacional, destinada al servicio de amortización, renta y comisión de títulos del Crédito Argentino interno correspondiente al año 1910, a pesos oro.

Caja de Ahorros de Tucumán

EL SORTEO DE HOY

Damos a continuación los primeros premios del sorteo efectuado hoy bajo los auspicios de la Caja Popular de Ahorros de Tucumán:

Con 25.000 pesos
3432
Con 5000 pesos
9421
Con 2000 pesos
31180
Con 1000 pesos
8206
Con 500 pesos
16005 11542
Con 250 pesos
19066 18619 16547 28274
Con 100 pesos
7264 27458 29977 22687 13597 16133 9492 21657 9389 4310 18085 30494

Subsidio a la asociación Santa Filomena

El intendente ha elevado a consideración del concejo deliberante el pedido de la Asociación de Santa Filomena la cual solicita un subsidio anual de $ 15.000 m|n.

En su mensaje manifiesta que la asociación recurrente dicta clases a 600 niños, bajo la inspección del Consejo Nacional de Educación.

De aquellos, 100 varones concurren por la tarde a las prácticas de dactilografía, taquigrafía y telégrafo, y el mismo número de niñas a cursos de corte, confección y dactilografía, ofreciendo al mismo tiempo almuerzos, mediante el pago de la ínfima cuota diaria de quince centavos y una vez al año lleva a cabo un reparto general de ropas y calzado, absoltuamente gratis, a los alumnos y niños pobres.

Merced a estas circunstancias, el informe de la intendencia es favorable a dicha solicitud.

Cancelación de letras

El ministro de hacienda, por intermedio de la tesorería general de la nación, canceló hoy una letra, con vencimiento en el día, por pesos 150.000.

Lo entregado por el citado ministerio, con idéntico fin, en el transcurso del presente mes, alcanza a 1.401.744 pesos.

VAPOR "MAFALDA"

LLEGARA EL 25 DEL CORRIENTE

El 25 del corriente debe llegar a nuestro puerto el vapor "Mafalda", que además de correspondencia y carga trae los siguientes pasajeros de cámara:

Elena Armando, Andrea Dasso, María Dasso, María Giulia Dasso, ... y señora, Elena Dasso, Ersilia Dasso, Pena Florentina, Belini Sebastián, Jona Enrique, Petriali José, ... Elena Pomo de Devoto, ... Bartari Nicolás, Battiferri, ... dolni Emilia, Ernestina, Francisco y Jorge, Gronno Juan, Alberto y ..., Ferrero Juan, ... Grunmbaum, Ana de Grunmbaum, Elisa S. de Ader, Elsita y Bernardina Grambaum, ... y María ..., María, Liliya y Aldo Benigni, Bartolomé Sanguinetti Vicente, ... y familia, Martiniano Antonini, Benito y Amelia ..., Juan e Ida Santangelo, Iride Savi, Julio, María y Maleola Arias Jerónimo Fignoli, Luis, Liliana, Mario y Edna Necollini, Arístide Barelli y señora, Silvio e Ida Gatello, Santiago Tercio, Antonio Magra, Pedro Ancher, Juan y María Torricella, Amalia Luisoni, Onelli, Marcelo Rabourdin, Enrique Carmoni y familia, Jorge y Aldo Canepa, Micaela Santos, Angel y Domingo Canija, Francisco Giacometto, Anacleto y Domingo ..., ... Caneva, José Aliverti, Carlos Ballarati Juan Carmiatti y señora, ... ment Antonio y Pascualina Meschieri, Luis Borelo, José y Josefina Mazzucchetti, Antonio Dolce.

La cría de la chinchilla

Enviado por el ministerio de agricultura partió para Salta el señor Lesserre.

La misión del señor Lesserre es la de traer media docena de casales de chinchillas ofrecidos por el gobernador del territorio de San Martín de Los Andes, al ministerio de agricultura.

El director del Jardín Zoológico señor Clemente Onelli, se encargará de la aclimatación de las chinchillas.

El señor Lesserre es portador de una jaula de exprofeso preparada por el señor Onelli, teniendo en cuenta las condiciones delicadas del animalito: jaula que personalmente conducirá a su regreso el enviado.

Se va, pues, a hacer un ensayo que la instalación del criadero oficial establecido en Salta, permitirá ensanchar en lo sucesivo, para este interesante cultivo.

Instrucciones precisas a los presidentes de los comicios

Una nota de la intendencia municipal

La intendencia municipal ha contestado a una nota del partido Demócrata Progresista en los siguientes términos:

"El Excmo. Sr. ministro del interior ha remitido a esta intendencia a los efectos de la resolución pertinente, el petitorio formulado por usted ante aquel ministerio, sobre instrucciones precisas a los presidentes de comicios, en el sentido de permitir a los apoderados de los partidos políticos la comprobación de si en todo momento hay existencia de boletas en el cuarto obscuro; que se les permita fijar carteles en la puerta del comicio, transcribiendo el artículo 281 del código penal y el 76 de la ley 8871, y por último, que por las autoridades policiales se tomen las medidas de seguridad conducentes a comprobar la substracción de boletas, y se proceda a la detención de los autores".

En respuesta, cúmpleme significar al señor apoderado general, que esta intendencia lamenta no poder acceder a su solicitación, tal como lo ha hecho en otras reclamaciones de ese partido, por las siguientes razones: El envío de instrucciones a los presidentes de comicio es innecesario desde que ellas están claramente especificadas en el decreto del poder ejecutivo de la nación, dictado el 29 de febrero de 1916, y si bien es cierto que el señor apoderado general manifiesta que en actos eleccionarios anteriores, algunos presidentes de comicio se negaron a verificar la existencia de boletas y a tomar medidas para evitar la sustracción, no es menos exacto que no se menciona en la nota ningún caso concreto, circunstancia indispensable para que pueda prosperar su petición".

"En cuanto a la fijación de carteles con trascripción de las penalidades establecidas en las leyes antes recordadas, tampoco lo considera necesario esta intendencia pues la difusión que se ha dado en estos últimos tiempos a todas esas disposiciones, hace que ellas sean muy conocidas; y en lo que se refiere a la intervención de la policía en aquellas comprobaciones, dependiendo esta por imperio de la ley, de los presidentes de comicio, únicamente podrá ejercitar actos emanados de su autoridad".

"Dejando así contestada la nota que me ocupa, saludo a Vd. con toda consideración. (Firmado), José Luis Cantilo.—O. F. Sri".

Un famoso monumento chino

OFRECIMIENTO A NUESTRO GOBIERNO

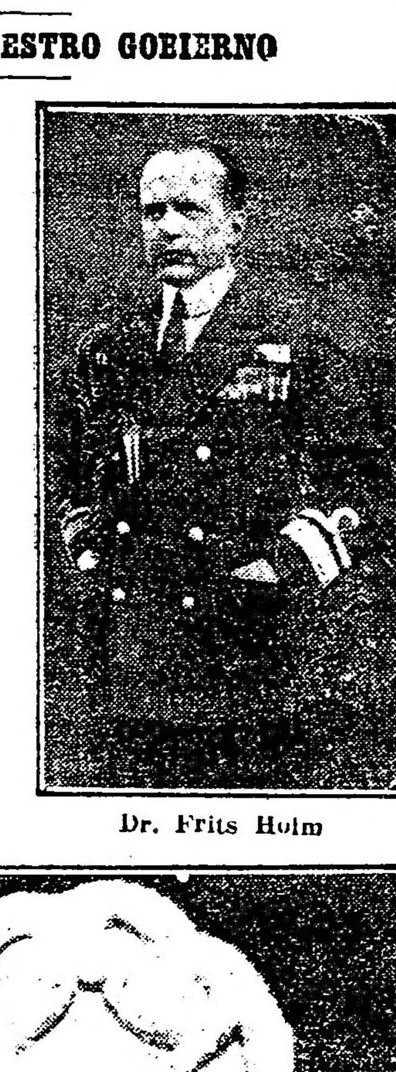

Dr. Frits Holm

Hace algún tiempo, el doctor Frits Holm, célebre explorador dinamarqués, descubrió en una región casi inaccesible del Noroeste de China, un monumento cristiano del año 781. El monumento fué erigido por algunos admiradores de Nestorio, el fundador de la secta herética que lleva su nombre y que tanto ruido hizo en el siglo V de nuestra era.

El doctor Holm, que es hermano del señor Gert Holm, que reside en Buenos Aires desde hace varios años, ha escrito al ministro de instrucción pública, doctor José S. Salinas, manifestándole que desea enriquecer uno de nuestros museos con una reproducción de diez pies de alto del famoso monumento. En éste hay una inscripción en sirio-chino de 2.000 caracteres ideográficos, en la caligrafía de la dinastía de Tang (618-906).

El doctor Holm ofrece la reproducción como un presente al país.

En 1914 el distinguido explorador regaló al gobierno de Dinamarca una reproducción igual, la cual fué colocada en la gran biblioteca real de Copenhague.

El gobierno de la India se ha dirigido al doctor Holm diciéndole que está dispuesto a comprar la reproducción del monumento. El doctor Holm ha respondido que en vez de venderla, la regalaría. Al efecto, la ha ofrecido a la Argentina.

El monumento original fué colocado en enero de 1917 en un museo de Roma, sobre un pedestal de mármol.

Reproducción del monumento descubierto por el Dr. Holm

Defensa Agrícola

INFORMACIONES OFICIALES

En la dirección general de agricultura y defensa agrícola se han recibido informaciones de las seccionales que se expresan, dando cuenta del movimiento de la langosta:

Santa Fe: Ha empezado a nacer mosquita en los distritos Rama ... del departamento San Justo, y Santa María del de Las Colonias, correspondientes a los desoves producidos el 10 y el 13 de octubre, respectivamente.

Rosario: En el distrito Correa, del departamento Iriondo, se iniciaron desoves el 15 del actual, pertenecientes a la invasión del 8, los que se generalizan sobre los sembrados de maíz, caminos públicos y vecinales en forma diseminada, abarcando una regular extensión.

San Urbano (Santa Fe). — Restos de la manga asentada en inmediaciones de Theobald, se levantó con rumbo nordeste, internándose en islas del Paraná, quedando pequeños núcleos sin importancia.

Concordia (Entre Ríos). — Una pequeña manga de voladora pesada, invadió el distrito ejido Villaguay, con procedencia del oeste.

La voladora asentada en Mojones Sur, del citado departamento, se levantó al norte, quedando pequeños núcleos dispersos que comenzaron a desovar.

Las mangas que cruzaron por Federal y Moreyra, después de evolucionar, se asentaron en los mismos distritos y Diego López.

Parte de la voladora alzada de Mojones Sur, se asentó en Lucas Sur, empezando a desovar de inmediato.

Por los suburbios de Yuquerí y Yeruá, del departamento Concordia, pasó una manga de voladora liviana, dispersa, con rumbo de Nordeste y Sudoeste.

La manga asentada en el ejido de Villaguay, comenzó a desovar con fecha 16 del corriente.

Córdoba.—Ha comenzado a nacer mosquita en General Paz y Monte Cristo, distritos de los departamentos Colón y Río Primero, respectivamente, de desoves producidos el 1.o y 13 de octubre próximo pasado.

San Francisco. — El día 16 comenzaron a producirse nacimientos de mosquita en Luxardo, Devoto y La Francia, de desoves del 26 de septiembre al 8 de octubre, los dos primeros, y del 8 al 23 de octubre, en el último.

Bellas Artes

FIDEL DE LUCIA Y ANTONIO BRAVO

Unidos por un mismo amor hacia el paisaje mendocino, estos jóvenes artistas exhiben nov... en la Galería Muller, su labor primigenia. Desde luego la exposición es algo prematura y hubiera sido mejor para ellos, esperar para realizarla, algo más definitivo y preciso en el desenvolvimiento de sus obras respectivas. Con todo hay en estos paisajes cordilleranos, tradicionalmente sentidos, una frescura y espontaneidad poco comunes, que se traducen en la más simpática sencillez.

Gustamos ... de rebuscamiento, que es garantía de sinceridad y honradez artística, por estos tiempos en que se cultiva con ... creciente el "camouflage" de todos los valores.

Como ... artistas, han buscado sus motivos por tierras de Mendoza, pero sin llegar ... a la supresión ruda ... de la cumbre. La montaña ... bien como horizonte de ... los plácidos valles, ... sos arroyuelos festoneados ... mántica saucola que ... expresión ... va ... en la ... fanidad meridional, o en la ... sutileza del crepúsculo.

Por veces, sorprendiéndole el perfumado detalle, de un árbol en flor y consiguen como De Lucía ... nota vibrante.

Dentro de la homogeneidad de la exposición, no cabe sino señalar tan solo, las telas más típicas en ambos autores.

Son ellas para Fidel de Lucía, "Atardecer", "Duraznos en flor", "El Barranco" y para Antonio Bravo "En la cañada", "Efecto de luz" y "El espino".

F. F. de A.

BIBLIOGRAFIA

EL GENIO
Por Alberto Palcos

El señor Alberto Palcos, con la publicación de esta obra, ha aportado a la literatura científica nacional una contribución de mérito. Se trata de una obra saturada de ciencia, sin llegar a constituir una obra científica, propiamente dicha. El autor dice cuanto sabe y cuanto presiente y quiere, y lo dice con audacia en alto grado, revelándonos con verdadera sinceridad su pensamiento. En las páginas de este libro, se encuentran ideas tan razonables, con tal aspiración hacia una generosidad universal que sorprende primero, y acaba por ... de este libro, denota ... para tratar las cuestiones puramente científicas.

Dividido en cuatro partes ... En la primera el señor Palcos ... pone de manifiesto ... teoría de ... que se refiere a la ... periores del ... más ... de la experiencia.

Así vemos el señor Palcos ... [illegible]

que, lejos de ser estados favorables a la actividad genial, son la causa de su muerte.

Juzgamos de interés científico el parangón que hace el señor Palcos entre el genio y el loco, señalando los elementos constitutivos de orden psicológico y las peculiaridades distintas sobre el grado de sensibilidad de ambos.

Se ha dicho que posiblemente la "mejor definición del genio es el poder de concentración sobre algún asunto dado hasta que sus posibilidades son agotadas y absorbidas."

A juicio del señor Palcos, el genio es la síntesis del equilibrio nervioso, a cuyo efecto echa mano de argumentos sólidos y reflexiones ajustadas al concepto novísimo de la antropología. El capítulo dedicado a estudiar la melancolía en los hombres de genio, está notablemente desarrollado por el autor, refutando con eficacia la doctrina alienista.

La segunda parte del libro resulta aún más interesante. En ella estudia las condiciones biológicas del genio y se declara contrario del "darwinismo social" para terminar con el "genio biológicamente considerado, es una variación brusca de la especie gracias a la cual ésta incorpora una nueva noción, una nueva forma de ver las cosas, un nuevo concepto, un nuevo hábito, una nueva costumbre, una nueva relación social, una nueva belleza, bast... un nuevo sentimiento ... mutaciones que obran fuerte y casi exclusivamente sobre el psiquismo ... acompañadas de profundos cambios de las relaciones materiales y ... entre los hombres. En otros términos la "mutación social" ... relativa ... mutación psicológica ... biológica ... ambas son determinadas por los mismos antecedentes económicos, sociales y psicológicos."

El capítulo de la herencia y el genio trata el señor Palcos, la tan debatida cuestión de la intrasmisibilidad de los caracteres adquiridos, ... la hipótesis de ... suministrando ... para sustentar su teoría ... la efectividad de la herencia del talento y del genio.

[illegible]

El libro que venimos comentando, termina con un capítulo ... a estudiar ... los medios ... que se desenvuelve el genio. Ciertamente no es la parte más en armonía con la mentalidad del autor, quien demuestra acabadamente facultades para la ciencia, ... especializada de la materia. ... El señor Palcos, con la inmensa labor que acusa su libro "El Genio" contribuye ... a la divulgación en sus aspectos más fundamentales de la cuestión del genio y de las condiciones biológicas, psicológicas y sociales que requiere para concertarse y manifestarse.

PROVINCIAS

MENDOZA

El doctor Noel — Agasajos

[illegible]

Escasez de ... — Varias notas

[illegible]

como no hay existencia de dichos billetes tendrá que autorizarse su impresión.

—Se dió ayer una resolución derogando otra expedida en fecha 6 de octubre próximo pasado, sobre prorrateo de vinos. Se adopta esta medida en vista de las reclamaciones hechas al interventor por los industriales quienes consideraban perjudicial para sus intereses la resolución que acaba de derogarse, expedida por el ministro de industrias en carácter de presidente de la comisión de fomento industrial y vitivinícola.

—Por el ministerio de industria, se expidió ayer un decreto por resolución de acuerdo general de ministros mandando entregar a la superintendencia de irrigación la suma de 5.000 pesos, para la defensa del río Tunuyán, sobre el canal de Rincón. De inmediato se ejecutarán dichas obras.

CATAMARCA

Exámenes. — Candidato a senador.— Estado del tiempo

ANDALGALA, noviembre 19. — Se iniciaron las clases públicas en ... escuelas graduadas de esta villa.

Hoy empezarán los exámenes finales.

— Ayer fué proclamado candidato a senador provincial, por el partido ..., andalgalense, el doctor Max Schmeit.

Se pregona su triunfo sin oposición en los comicios del 28.

— En ésta reina un tiempo bueno, la cosecha de trigo promete grandes resultados.

JUJUY

Regreso del gobernador

JUJUY, noviembre 19. — Ayer llegó el doctor Carrillo, acompañado de su familia y el secretario de la gobernación, ... inmediatamente del gobierno.

LA RIOJA

Exposición de trabajos prácticos en las escuelas

LA RIOJA, noviembre 19. — La exposición de trabajos prácticos de la escuela Castro Barros ha sido motivo de continuas visitas ... al personal directivo y docente de la misma.

El sábado próximo tendrá lugar la ... de la escuela normal.

Notas policiales

FALLECIMIENTO

[illegible]

Carreras de caballos

Hipódromo de La Plata

Primera carrera, 1400 metros
1 Merito, $ 6.10 y 2.10.
2 ..., $ 4.10.
General Malatill. $ 4...

Segunda carrera, 1300 metros
1 Nut Cracker, $ 27.... y 7.4...
2 ..., $ 5.80.

Tercera carrera, 1400 metros
1 Jónico, $ 10.10 y 5.50.
2 Kaiilato, $ 6.50.

Cuarta carrera — 1600 metros
1 BOTIJO, $ 14.20 y 4...
2 Excelienza, 5.20.
Vuhuga, 2.10.

Quinta carrera — 2300 metros
1 LUCKY DAY, $ ... y ...

Hipódromo San Martín

Primera carrera — 1400 metros
1 CAMPEADOR II, $ 4.9... y 5.40.
FLYING FRENCH $ 4.1... y 6.05.
Don ...
Bibloton.

Segunda carrera, 1300 metros
[illegible]

Tercera carrera — 1300 metros
1 HACHITA, $ 19.8... y 2.20.
[illegible]

Cuarta carrera, 2200 metros
1 ..., $ ...
Madison, $ ...
Tiempo 2'2...

Quinta carrera — 1.600 metros
1 CHIS A, $ ...
..., $ 4...
Jurés, $ ...
Tiempo, 1'41...

Sexta carrera, 1300 metros
1 PANICO, $ 2.9...
2 Campeador II.
Tiempo, 1'19"4...

Séptima carrera, 1.400 metros
1 MODERNO, $ 15.75 y 5.80
2 Albaricoque, $ 4...
Tiempo, 1'29"...

CRONICA SOCIAL

El 22 del corriente se efectuará el enlace de la señorita Elvira ... con el señor ... Pacheco.

* * *

Se ha concertado el enlace de la señorita Beatriz ... Igarzábal con el señor Raúl ... Mouna.

* * *

El ingeniero ... Durand y señora Celia ... ofrecerán pasado mañana ... a un grupo de amistades de sus hijas ... reunión ... personas.

* * *

En la basílica de Nuestra Señora del Rosario ... 27 del corriente ... señorita Adela Dastuque ... señor Pedro Lassalle.

Serán padrinos ... Julia T. de Dastuque ... Lassalle.

Actuarán ... del acta civil ... Dastugue y ...

La nueva pareja pasará una temporada en Montevideo.

* * *

[illegible]

* * *

Han llegado:

[illegible]

* * *

Han partido:

—Para Río de Janeiro, el señor ...

—Para el Tigre ... Ana ...

—Para ..., el señor Benjamín Dubau.

—Para Cacheuta, el señor Manuel R. Blanch.

—Para Monte, el señor Félix de la Dorma.

—Para Pergamino, la señora María Beldoméz de Sansot y su hija Amanda.

—Para La Plata el doctor Humberto Garraza.

MUNICIPALES

ALUMBRADO PUBLICO

[illegible]

DONACION

[illegible]

Finanzas municipales

Mensaje al Concejo Deliberante

[illegible]

Kleinwort Sons y Cía. £ 583.950—

[illegible]			
Valor ...		... 247.273.16	
Pag. ...	31.317.62		
...	...	5.948.458.12	
...			$ ... 288.817.41

C. J. Hambro y Son, £ 110.000—

[illegible]			
Valor de ...	...	... 960.221.58	
Pagado por ...	...		
Intereses ...	...		
Pagado por la cancelación del préstamo £ 300.000	... 7.... 782.49	4.121.615.18	
Diferencia			$ ... 16.63
Total			$ ... 211.... 67

De acuerdo a las autorizaciones prestadas por V. H. ... especial para el pago ... de los antes nombrados, y al resolver la forma como habían de rescatarse los certificados municipales de 7 o|o, para el ... el D. E. se apresuró a verificar su pago, obteniendo los beneficios materiales antes referidos y los morales emergentes del cumplimiento de sus obligaciones, que traducen la seriedad y solidez de las finanzas municipales, contribuyendo a la consolidación de su crédito dentro y fuera del país.

En estas breves consideraciones se funda el pedido de aprobación que formulo para las gestiones concluídas de que os doy cuenta.

... el estado ... mensajes de fechas 19 de julio y 6 de septiembre del año en curso, ... autorización necesaria para ... los préstamos a corto plazo ... Kleinwort Son & Co, Otto Bemberg y C. J. Hambro & Son.

... momento financiero no podía ser más indicado para ... esas deudas ... vencimientos ... con la favorable situación del cambio sobre Europa, ... permitiendo con ... positivo de pesos 2.211.... según ... demuestra la ... liquidación:

Instrucción Pública

COLEGIO N. MANUEL BELGRANO

En este colegio ... vence el plazo para ... permisos de exámenes ... y regulares.

ESCUELA SUPERIOR DE COMERCIO DE LA NACION (Sud)

Los ... se realizarán ... estadía ... Cangallo ...

COLONIAS DE VACACIONES

El Consejo N. de Educación ... esta última ... para ... las ... que se realizarán ... diciembre próximo.

Se ... inspector ... para la ... entre ... los ... niños en ... para concurrir ... diciembre ... del 1o. de ... la ... marzo.

Los ... la ... de ... recibirán ... especiales ... físico ... alimentados.

Los niños ... a las ... en el Parque ... Lacarra ... Directorio y ... hasta las ... del día.

La primera ... niños de ... de la ... las ... los boletos de tranvía. Los señores directores darán para dicha fecha a los 14 niños de la ... les entregarán las fichas ... personales que oportunamente se enviarán a cada escuela.

Una vez hecha la inscripción de los niños en una planilla se servirá ...

director enviaría por correo a la inspección técnica general de modo que llegue antes del día 23 del actual.

Los 14 niños primeros de la lista forman la 1.a sección, los 14 siguientes la segunda y los 14 restantes, la tercera sección.

Comunicaciones telegráficas

No se aceptan despachos para Brasil, Tucumán, Salta, Jujuy y Bolivia por exceso de tráfico. Para Corrientes, Paraguay, Chile, Punta Arenas y Sud de San Antonio Oeste se acepta en carácter condicional. Demás líneas internas y conexiones internacionales del telégrafo de la nación funcionan con regularidad.

TEATROS

Conciertos

RICARDO VIÑES

El genial pianista español Ricardo Viñes, obtuvo un éxito clamoroso el miércoles en el Odeón, triunfo que compartió justicieramente con la eximia pianista señora Aline van Barentzen.

Se trataba de un torneo de música española, de la afinación del brillante estado actual del arte sonoro en la península, que en pocos años ha logrado conquistarse un puesto prominente en el mundo, merced al talento de un numeroso grupo de compositores jóvenes, llenos de fe y de entusiasmo, de gran cultura y de amor al terruño y a su más bello exponente, el folklore.

Ricardo Viñes, que es un insuperable intérprete de los modernos franceses, italianos, rusos, ingleses, es sencillamente estupendo en las obras de sus compatriotas, que bajo sus dedos adquieren un sabor y un colorido, únicos. La sensibilidad de Viñes se adapta a todos los géneros: entusiasmar en las frescas y pastoriles composiciones del padre San Sebastián, de ritmo tan característico, en la rudeza rítmica de la Danza Montañesa" de Rogelio Villar, y en las obras de espíritu andaluz de Albeniz, Granados, Turina, Chavarri, Salazar, Esplá o de Falla, admirables de color.

Esta audición nos proporcionó el grato placer de oír por primera vez la "Rapsodia Española" de Albeniz, en la que Viñes tuvo una dignísima —compañera en la señora Aline van Barentzen eximia pianista—el éxito fué tal que tuvo que repetir la rapsodia—obra de gran interés y de intenso españolismo. Interesante sería un concierto a dos pianos con Viñes y la señora Barentzen, en el que podría repetirse esta obra.

CONSERVATORIO DE BUENOS AIRES

La joven pianista Paulina Pjefferman, discípula del maestro Williams, dará mañana a las 17, un recital de piano, con el siguiente programa:

Beethoven: Sonata op. 2, núm 2, allegro vivace, largo appassionato, sherzo, rondo.

Williams: La colina sombreada op. 32, núm. 1, Milongas op. 27, número 1 y 2. Galopando por la Pampa, La mirada de mi china, Gato op. 62, núm. 3.

Chopin: Balada en sol menor op. 23, Berceuse op. 57, Impromptu op. 36, núm. 2, Scherzo en si menor op. 20.

AUDICION DE CANTOS

La profesora Fanny Martinolli organiza una audición de cantos que darán sus discípulas a fin del año en curso, en el Prince George's Hall.

Palacio de justicia

SENTENCIAS CIVILES

El juez de lo civil doctor Fernando Colombres falló hoy los siguientes juicios:

Por la secretaría Rocha: Don E. J. N. contra doña R. B., sobre divorcio; hace lugar a la demanda decretando el divorcio de los conyuyes por culpa de la esposa, con costas.

—Por la secretaría Sandullo: D. Angel Pagano, tercería de dominio en los autos D. Teresa Trifiletti contra D. Clemente Pagano; rechaza, con costas la tercería deducida.

—Por la secretaría Dobranich: D. Bernardo Garfunkel contra la sucesión de D. Vicente Ibáñez, sobre consignación; rechaza en todas sus partes la demanda, sin costas.
¿en RDLU RDLU RDL UDL UL U

DEMANDA ADMITIDA

Falló hoy el juez federal en lo civil y comercial, doctor Manuel B. de Anchorena, la demanda promovida por los señores Castro y Alonso contra el capitán del buque italiano "Vittorio", doctor Leandro Mangioratti, sobre daños y perjuicios, condenando al demandado a pagar lo que fijan árbitros.

1ª EDICION

19 DE NOVIEMBRE DE 1920

LUZ Y SOMBRA

La posición destacada y brillante alcanzada tan rápidamente por la Argentina en la asamblea de Ginebra, no es una improvisación ni una inesperada sonrisa de la fortuna. Si la república ha quedado dueña del campo en la conferencia de la Liga de las Naciones, — según juicio de "La Nación", insospechable de parcialidad — tal victoria representa el signo exterior, la conclusión final, de una gestión diplomática tan metódica y bien inspirada como es la desenvuelta por el ejecutivo argentino desde que el presidente Yrigoyen asumiera el gobierno de la nación. Toda otra interpretación del hecho adolecería de ligereza de juicio o carencia de bien profundizada información.

No se conquista por favor de la veleidosa suerte una posición prevalente en asamblea internacional tan importante como es la Liga de las Naciones, en cuyo seno los pueblos más poderosos de la tierra, se han hecho representar por sus estadistas más reputados y mejor instruidos en derecho internacional público. No es, tampoco, con improvisaciones doctrinarias, con ideas artificialmente construidas para obtener efectos inmediatos, que se despierta el interés y se obtiene la respetuosa atención de un conjunto de hombres cuyas disciplinas mentales, espíritu crítico y noción de la responsabilidad nacional que sigue a sus actitudes, los hacen tan poco permeables a los entusiasmos logrados por sorpresa, como escasamente flexibles a homenajes despojados de sólida fundamentación. De suerte, entonces, que la situación argentina en la asamblea de Ginebra debe ser considerada como el coronamiento lógico de una conducta internacional hábilmente armonizada con los diversos acontecimientos exteriores que ocuparan nuestra actividad diplomática durante los últimos años. Es el fruto natural de la gestión exterior conducida bajo la inspiración del presidente Yrigoyen. Constituye la sanción de un cuerpo íntegro de política internacional activa y eficaz. Ha sido esa política la que realizó un silencioso trabajo madrepósico en el concepto de los estadistas europeos, rectificando errores, eliminando prejuicios, disipando malentendidos y proveyéndolo de materiales necesarios a la formación de un juicio imparcial y sólido sobre la aptitud argentina para conducirse como unidad soberana en el concierto internacional. Ese trabajo ha preparado el ambiente simpático en que ha resonado la palabra argentina, llevada hasta el seno de la asamblea de Ginebra por el ministro de relaciones exteriores, doctor Pueyrredón. La exposición vigorosa y clara del representante argentino, plena de sustancioso contenido ideológico, ha podido ser reforzada con hechos fehacientes, demostrativos de que la doctrina internacional preconizada por nuestro representante, lejos de ser una concepción teórica, constituye un conjunto de normas prácticas, constantemente aplicadas por la república en su vida de relación internacional. Sobre semejante convicción se ha impuesto la personalidad internacional argentina. Nuestro representante ha podido pisar en terreno firme, por que al cumplir las instrucciones recibidas, exponía los principios que informaban la gestión exterior argentina. Todo esto, justifica lo dicho anteriormente: la victoria alcanzada por la república en la asamblea de Ginebra es un triunfo de la enérgica y clarovidente política exterior del presidente Yrigoyen.

Y frente a ese cuadro luminoso que destaca con rasgos brillantes la posición internacional argentina, cuan pobre, cuan obscuro, resulta nuestro pasado diplomático reciente, resultado fatal de la diplomacia tímida e incapaz del "régimen".

Basta comparar esas dos épocas para advertir el contraste. Ahora es todo luz; antes todo sombra. La guerra nos sorprendió empequeñecidos y humildes. No supimos asumir la posición que nos correspondía y devoramos en silencio la cruel afrenta. ¡Cuánto han cambiado las cosas en poco tiempo! En el estruendo del conflicto, la voz argentina no podía alzarse en defensa de nuestra soberanía, hasta que el nuevo gobierno se impuso al imperio germánico exigiéndole reparaciones y satisfacciones. Hoy, en cambio, la Argentina se hiergue con altivez en el concierto de las naciones. Respetada y escuchada asume un puesto de honra entre los estados influyentes de la tierra. El contraste es evidente. La luz ha sucedido a la sombra.

CARNET DEL VIAJERO

MUSEOS, BIBLIOTECAS Y PASEOS

Museo Nacional de Bellas Artes.—Arenales 654. Abierto todos los días de 9 a 12 y de 13 a 16.30.
Museo Histórico Nacional. — Defensa 1600. — Abierto todos los jueves, domingos y días de fiesta, de 13 a 17.
Museo Mitre.—San Martín 335. Abierto todos los días, de 12 a 17.
Museo Agrícola. — Santa Fe 4200.
Nuevo Museo de Mineralogía y Geología — Maipú 1211. —Abierto al público los días hábiles de 13 a 17. (Los sábados, de 9.30 a 11.30).
Museo Naval. — Florida 801. — Jueves y domingos de 13 a 18.
Museo Etnográfico. — Viamonte 430.— Martes y viernes, de 13.30 a 16.30.
Museo Nacional de Historia Natural.— Perú 308. Lunes y jueves, de 10 a 18.
Biblioteca Nacional. — Méjico 564. — Abierta todos los días, menos los de fiesta de 12 a 17 y de 21 a 23.
Biblioteca Popular del Municipio. — Corrientes 1615. —Abierta todos los días, de 13 a 18.30 y de 21 a 23.
Jardín Zoológico — Las Heras esquina Avenida Sarmiento (Plaza Italia). Abierto todos los días, de 7 a 17.
Jardín Botánico. — Santa Fe 3054. (Plaza Italia) — Abierto todos los días, de 7 a 18.
Biblioteca de la Facultad de Derecho y Ciencias Sociales. — Moreno 350. Abierta todos los días hábiles, de 8 a 11.30 y de 15 a 18.30 y de 20 a 23.
Biblioteca de Policía. — Moreno esquina Cevallos. Días hábiles, de 12 a 22.
Biblioteca del Colegio de Abogados — En el Palacio de Justicia. Abierta todos los días hábiles, de 13 a 17.
Biblioteca Nacional de Maestros —Rodríguez Peña 935. — Abierta al público todos los días hábiles, de 20 a 22. Los sábados, de 8 a 12.
Biblioteca Nacional de Marina. — Florida 801. — Abierta de 9 a 13 y de 15 a 18. Sábados de 9 a 12.

ESPECTACULOS

Teatros

SAN MARTIN — Compañía de comedias española — Hoy a las 21.15. Estrenos: El comediante; La cena de los cardenales.
POLITEAMA ARGENTINO — Compañía argentina — El doctor Giménez; El paciente político.
VI[illegible] — [illegible]ompañía Luis Reig— Los pantalones; Flor de un día.
NUEVO — Compañía nacional. Rivera De Rosas. — Un minuto de alegría; Madre Tierra.
ARGENTINO — Compañía Florencio Parravicini. — El náufrago; El cabo Scamone.
LICEO — Compañía argentina de dramas y comedias. — El anzuelo; La mujer del viejo.
APOLO — Compañía argentina de dramas y comedias. — El tubo digestivo; Isabel.
NACIONAL — Empresa Carcavallo y Cía. — Santos y bandidos; El señor diputado; Tu cuna fué un conventillo.
OPERA — Compañía de sainetes, operetas y revistas. — La gran revista. El desconocido; La gran revista.
BUENOS AIRES. — Compañía de obras de aventuras norteamericanas. Ramblin. — Lord Lister, ladrón de frac (Raffles contra Sherlock Holmes).
CO[illegible] — [illegible]mpañía de zarzuela española. — Del Sacromonte. El pibe del corralón; El niño perdido.
A[illegible] — [illegible] y revistas española. — El niño judío; La condesa de Luxemburgo.
M[illegible] — [illegible] La Bohème.
VARIEDADES — Compañía nacional La orquesta; Las hijas del capitán. Es precisa una revista.
TEATRO [illegible] — Compañía italiana. — Il controllore dei vagoni letto.
EXCELSIOR — Compañía italiana — Variado programa.
TEATRO DE VERANO. — Pasco 1255 Variado programa.
TEATRO [illegible] — Compañía de dramas y comedias. — Todas las noches función.
CASINO — Gran compañía de atracciones. Hoy a las 20.45 Gran éxito de los nuevos artistas.
MAJESTIC THEATRE. —Todos los días tarde y noche, grandes estrenos de biógrafo y variedades. Éxito de Lito Aliaga, The Williams, María Blasco, Pilar y Navarro, Darwin El hombre que cae.
PARQUE JAPONES — Paseo de Julio y Callao — Temporada de invierno. Abierto los sábados por la noche y domingos y feriados. Tarde y noche. Doce [illegible] teatro, cine y una atracción [illegible] entrada general de 1 $.
HIPPODROME — Gran circo Frank Brown. — Una tradición nacional 1884-1920. — (Donde se aprende a reír). — A las 21. Función con la grandiosa compañía

La visita del Sr. Orlando al Presidente

Las miserias de "La Nación" y de "La Prensa"

"Interrogado por los periodistas, al salir, nuestro huésped no tuvo inconveniente en exteriorizar las impresiones que había recogido durante la entrevista".

("La Nación" de hoy).

"Saludó a los repórteres el distinguido político italiano, y prestándose amablemente a contestar las preguntas que se le hicieron sobre su visita al primer magistrado, se manifestó satisfechísimo del afectuoso recibimiento de que había sido objeto por parte del presidente de la república".

("La Prensa" de hoy).

Los párrafos que reproducimos de los dos grandes diarios, revelan su psicología moral. La pequeñez y deslealtad, surgen de las breves palabras transcriptas.

El ilustre hombre público italiano al salir de la casa de gobierno, tradujo sintéticamente sus impresiones sobre el doctor Yrigoyen, en este concepto: "Es un hombre superior, un gran idealista".

"La Nación", dice: **"nuestro huésped no tuvo inconveniente en exteriorizar las impresiones que había recogido durante la entrevista".** ¿Cuáles fueron esas impresiones? "La Nación" no lo dice.

"La Prensa se reduce a decir que el señor Orlando **"se manifestó satisfechísimo del afectuoso recibimiento de que había sido objeto".**

También calla "La Prensa" lo que el honorable Orlando opinó del presidente, que no fué sobre la manera culta con que fué recibido, lo quiera elemental, sino sobre el juicio que le mereciera como hombre de pensamiento.

Brevemente narramos ayer la visita del honorable Orlando al doctor Yrigoyen. Cambiados los primeros saludos, el presidente expresó al señor Orlando su deseo de que, abandonando fórmulas y frases vanales, aprovecharan los cortos momentos que permanecerían juntos en un cambio de ideas sobre temas generales, relacionados con el gobierno, la política internacional, los problemas sociales, etcétera.

El señor Orlando convino gustoso en la forma franca que el presidente iniciaba la conversación; pero le pidió permiso para significarle su admiración y respeto refiriéndose a la política argentina por la "admirable acción de un partido al través de 30 años de lucha, y lo que más sorprende — agregó — es que su jefe llegara al fin de la jornada con su bagaje íntegro, sin haber transigido y manteniendo incólume sus ideales para realizarlos en el gobierno".

Y agregó, respecto de la política internacional, que para haberla desenvuelto en la forma que lo hiciera el doctor Yrigoyen, durante la guerra mundial, se necesitaba tener "un concepto superior universal y un gran carácter".

El doctor Yrigoyen contestóle agradeciéndole sus expresiones y declarándole que, al mantener la neutralidad de la Argentina en el conflicto, lo había hecho por el convencimiento de que ningún pueblo puede ser arrastrado a la guerra por su gobierno, sin motivos fundamentales y por derecho propio. Que, alejado nuestro país del teatro de los sucesos, no se justificaba asumiera otra actitud que la adoptada, manteniendo incólume su soberanía.

Refiriéndose a Italia, el doctor Yrigoyen recordó que esta nación vaciló y reflexionó mucho antes de lanzarse a la guerra, hasta que lo hizo en su concepto con razón, porque a no hacerlo por propia voluntad, hubiese sido arrastrada a ello.

El señor Orlando adhirióse al juicio del presidente y reiteró su decidida aprobación a su política internacional. La opinión del señor Orlando tiene un doble significado e importancia por haberla vertido un hombre de su talla y porque a la cabeza del gobierno de su patria, le cupo la grave y a la vez gloriosa responsabilidad de presidirla en las horas solemnes de la prueba.

Estas y otras ideas generales fueron motivo de la entrevista de los dos eminentes hombres públicos, dejando en ambos la más grata impresión.

Todo esto lo han callado los órganos que se llaman representantes de opinión. ¿Qué no hubiesen dicho, si llegáramos al absurdo, que la entrevista no había tenido la importancia que tuvo y el ambiente de cordialidad que la distinguió?

¿Qué no habrían bordado, si las manifestaciones del señor Orlando sobre el presidente argentino, hubieran tenido algo de frialdad o alguna reticencia?

TUCUMAN

"La Nación" ha emprendido una nueva campaña de embustes respecto de la política tucumana.

Como otras veces, se revela el especial empeño en [illegible], al presidente de la república, [illegible] que en aquella provincia se suceden con motivo de la próxima renovación del poder ejecutivo.

El presidente de la república, nada tiene que hacer con ellos, ni le preocupan actitudes que sólo están reservadas a los partidos.

Por más que el diario mitrista insista en circular falsedades, no logrará el intento absurdo de que la opinión, modifique la convicción de que el presidente, mantiene una línea invariable de conducta.

El doctor Yrigoyen, no hace ni hará otra política que la que su alta investidura y sus propios respetos le permiten.

ORLANDO

El eminente estadista italiano, señor Víctor Manuel Orlando, que ha sido nuestro huésped durante varios días, partió anoche para Montevideo, donde se embarcará con destino a su patria.

Deja entre nosotros el grande hombre la más grata de las impresiones. Su palabra, pletórica de elocuencia, ardiente de patriotismo, la [illegible] en nuestro ambiente [illegible] bo[illegible] brillante ha de [illegible] se [illegible] tiempo [illegible], donde tanto afecto se siente por la patria del viajero.

Ha de llevar el señor Orlando, que ayer visitó nuestra redacción, un halagüeño recuerdo de la Argentina. Aquí se le rindieron todos los homenajes que merecen sus elevados méritos. La admiración que despertan sus grandes cualidades de político, de hombre de estado, de tratadista de derecho administrativo, de orador elocuente pudo advertirla a cada paso y en todos los actos que en su honor se realizaron. Su espíritu no puede permanecer indiferente ante un homenaje tan franco tributado por una tierra extraña.

Por lo demás, nuestra patria tenía que recibir y atender en forma profundamente entusiasta a un hijo glorioso de la gloriosa Italia. Son muchos los argentinos que llevan en sus venas sangre de la península y son muchas las simpatías con que en esta tierra, henchida de latinidad, cuenta el señor Orlando, uno de los grandes negociadores de la paz de Versalles.

La política obrera del Presidente Yrigoyen

Su coincidencia con doctrinas europeas

Cuando las grandes agitaciones obreras conmovieron la vida nacional a consecuencia de un choque al parecer irreductible entre el capital y el trabajo, el presidente doctor Yrigoyen intervino a requerimiento de ambas partes para buscar las soluciones pacíficas por medio de la razonable y equitativa conciliación de todos los intereses.

En esos momentos — el país bien lo recordará — la prensa del "régimen" estuvo totalmente en contra de la actitud serena del gobierno. Su injusta oposición encontró en el problema, nuevos motivos para aumentar la actitud del ataque. "La Nación" se destacó en la campaña. Confundiendo el principio de autoridad, pidió enérgicas represiones para obligar a la clase obrera al sometimiento violento. Se invocó el orden y el respeto al capital hasta el cansancio, sosteniendo que se imponía la energía inmediata aplicada a la cuestión. El vocablo "energía" era un eufemismo: lo que en realidad se pedía era la fuerza. La fuerza brutal aplastando un derecho respetable por ser humano, con toda sus funestas consecuencias. Pero, el gobierno mantuvo ilesa su neutralidad en el conflicto, resolviéndolo con sus modernas interpretaciones del derecho contemplado a la luz de las nuevas conquistas sociales realizadas por la civilización. Así se llegó a finalidades prácticas y humanas que establecieron los fundamentos inconmovibles de una política obrerista ideada a falta de una legislación social que la larga actuación de los gobiernos anteriores no había creado y que encarnaban principios filosóficos destinados a triunfar en la vida de relación entre el trabajo y el capital. La fortuna universal de esta tésis del presidente argentino no se hizo esperar. A despecho del ataque y las críticas de los diarios prosperó rápidamente, y nos fué dado ver en los grandes conflictos obreros de la Gran Bretaña, ser sustentada por hombres de gobierno tan eminentes como Lloyd George. La prensa argentina que fuera su tenaz combatiente, fué la encargada de difundir su triunfo al registrarla en sus informaciones telegráficas. El tiempo, a manera que transcurre removiendo análogos problemas en la inquietud actual de la vida europea, continúa consagrando la excelencia de aquella política obrerista, argentina, original, que presidió, orientó y resolvió nuestros conflictos.

Ahora, vuelve a ser "La Nación" la que llena sus columnas de **informaciones de Italia, con la palabra ilustre de Giolitti, adoptando análoga política e idénticos principios** frente al movimiento industrial de su patria. En efecto: el ponderado estadista ha dicho: el gobierno italiano ha tenido que ser neutral en el conflicto. Frente a una agitación colosal, no podía ponerse a dominarla por medio de ametralladoras y cañones porque hubiera sido infligir a los obreros la pena de muerte superior al delito según lo consagran los códigos. Agrega otras razones, que son cabalmente las que sostuvimos al defender en su momento la política obrera de nuestro gobierno, estableciendo con elocuencia el deber de su neutralidad, para conciliar aspiraciones e intereses de obreros y patrones, sin embanderarse con ninguno. Era la misión del gobierno y la confirman los hechos posteriores que citamos.

Resulta irónico en verdad, que los mismos órganos argentinos que combatieron la tésis al ser puesta por primera vez en práctica, sean los encargados de difundirla y propagarla cuando vuelve consagrada por los ejemplos europeos.

ENVASES PARA LA COSECHA

Orden de pago por 607.999 $

Por el ministerio de agricultura se dió a conocer en la fecha, un decreto del poder ejecutivo, dictado en acuerdo de ministros, por el cual se manda librar orden de pago por la suma de 607.999 pesos moneda nacional a favor de los señores Prats y [illegible], representantes de la Unión Fabricantes de Tejidos de [illegible] de España importe de las 9.110.615 bolsas recibidas por el gobierno nacional, de conformidad a la liquidación practicada por los encargados de la comisión distribuidora de envases.

Establece el mencionado decreto que la suma indicada se pagará de acuerdo a las disposiciones de la ley No. 10.777.

EN VISPERAS

Concepto de los próximos comicios

Nos separan dos días de la gran jornada.

La comuna porteña debe renovar las dos terceras partes del cuerpo deliberante y el acto se presenta desde el punto de vista cívico bajo los auspicios más felices.

El pueblo de la capital ha comprendido la importancia de esta elección y se apresta a desempeñarla con perfecta conciencia de su deber.

Las circunstancias asignan a esta prueba democrática un carácter singular, por cuyo motivo no va a quedar ningún elector hábil sin movilizarse.

Hemos referido con la atención preferente que merecía el desarrollo de la campaña preparatoria y nos sentimos, concluida ella, la convicción plena de la eficacia con que actuara la Unión Cívica Radical en los comicios.

Su metódico sistema de propaganda ha logrado llevar a todos los ámbitos de la ciudad la palabra sobria, sincera y siempre eficaz de sus [illegible] de los [illegible] en la [illegible] revelado en [illegible] organización sólidamente establecido [illegible] candidatura [illegible] manifiesto de vitalidad robusta y objetivos principistas.

Abrigamos toda la fé posible en el pronunciamiento del cuerpo electoral, porque se trata hoy, no solamente de exteriorizar simpatías, sino de fijar normas y de marcar rumbos en un momento excepcional, definiendo conceptos básicos de nacionalidad más que de gobierno.

El pueblo de Buenos Aires, por educación y por instinto, sabrá donde está su puesto, y con el arma de la boleta de sufragio librará la batalla decisiva.

Con la mayor confianza, pues, asistiremos a la liza y aguardaremos los escrutinios.

LA INVESTIGACION DEL AZUCAR

La actitud de algunos legisladores

La carta de un comerciante que publicamos en nuestra primera edición de ayer aclarando diversas manifestaciones de algunos de los miembros de la comisión investigadora de las exportaciones de azúcar, es una revelación más de la encono la pasión que los ha inspirado durante el desempeño de la misión que se les encomendara.

Cada uno de los descubrimientos que con toda premeditación fueron lanzados a la consideración pública para promover el escándalo, han sido rectificados de inmediato ante el cúmulo de pruebas que en cada caso fueron presentadas.

Pero, sin embargo, la sospecha lanzada insistentemente había producido su efecto. Infundidas las desconfianzas, sus autores se sentían complacidos. Mas, el hecho se ha repetido con tanta harta frecuencia, que ahora la opinión pública permanece inconmovible ante las aseveraciones de los acusadores.

La carta a que nos referimos anteriormente, coloca desfavorablemente a los miembros de la comisión mencionada, que sin fundamento alguno y libres de toda responsabilidad, lanzan afirmaciones que causan a los comerciantes considerables perjuicios en su crédito.

Este procedimiento es intolerable. Comprendemos que se ataque a los hombres públicos, lo que sino es correcto, es común. Pero asumir las mismas actitud con los que se mantienen al margen de la política, con la sola intención de arrojar sombras sobre terceros, es realmente irritante y condenable.

Cada cosa en su punto

Hace constar "La Nación" que los actos de propaganda electoral, en la presente campaña política, no se han visto turbados por episodios que merezcan señalarse. Más adelante agrega que se atribuirá, tal vez, a debilidad del adversario ese ambiente tranquilo, pero es preferible creer — continúa — que se trata de una conquista de la democracia, en uno de sus más simpáticos aspectos: la tolerancia, el respeto mutuo.

He aquí una opinión que lleva implícita una enmienda honorable del matutino conservador. Todos debemos felicitarnos del hecho que con tanta complacencia se registra, pues, en cuanto al motivo o causa inmediata, no le concedemos a la debilidad el papel que se le quiere hacer jugar en esta circunstancia. Habrá un sentido de la propia fuerza en cada cual, y eso es todo.

Conviene que "La Nación" reconozca también un antecedente incuestionable. Las demasías de la palabra callejera han sido, originariamente, obra socialista y en el [illegible] persistió la secta durante mucho tiempo, no se ha [illegible] hasta todavía, aquí y allá alguna ejemplo de [illegible], más o menos aislado, sobre todo cuando los oradores se suponen solos en uno de esos ambientes llamados "homogéneos", hasta que, la realidad prueba que no es así. No se olvidarán tampoco los desbordes de la "democracia progresista" en aquella racha denigratoria, a base de carteles irresponsables, que pretendió atar la figura del presidente de la república con el dictado de traidor a la patria, porque no mezclaba al país en la guerra, ni las cobardes agresiones de la Avenida, frente a esta casa, en la hora de la crisis de la gran condenación. En ningún momento de aquellos días ingratos tuvo el diario que pretende pasar por exponente tradicional de la cultura argentina un concepto franco y expreso de condenación para tantas ignominias.

Hemos dicho, empero, que "La Nación" acaba de hacer una enmienda honorable. Y si la anotamos en su haber, no por eso queremos dejar confusamente perdida en la balumba de un pasado caótico la porción de responsabilidad que, sin duda, le caben en aquellos lamentables extravíos.

Cada cosa en su punto.

Servicio telegráfico especial para LA EPOCA

(De la United Press, Agencia Havas y nuestros corresponsales)

La asamblea de Ginebra

Mr. Asquith y el problema irlandés

La Liga de las Naciones ha aprobado la constitución de Dantzig

Alemania anuncia que no entregará sus colonias

La asamblea de la Liga de las Naciones

GINEBRA, noviembre 19. (United Press) — La lucha de Lord Robert Cecil en favor de la publicidad, fué apoyada por Hjalmar Branting, presidente de la comisión de bloqueos, mandatos y desarme que anunció que las sesiones de su comisión pueden asistir los representantes de la prensa.

GINEBRA, noviembre 19. (United Press) — Europa consiguió el control de la Liga de las Naciones al constituirse los "trece grandes" — Comité de organización de la liga — compuesto del presidente de la asamblea y de doce vicepresidentes. Europa se aseguró ocho cargos en la comisión: M. Hymans, de Bélgica; Mr. Balfour, de Inglaterra; el señor Tittoni, de Italia; M. Bourgeois, de Francia; señor Quiñones de León de España; señor Branting, de Suecia; señor Karnebeck, de Holanda y el señor Benes, de Checoeslovaquia.

Los no europeos de la comisión son: Huneeus, de Chile; [illegible], de Japón; Foster, canadiense; Pueyrredón, argentino; Octavio, brasileño.

El bloque latino funcionó perfectamente asegurando seis plazas. La Gran Bretaña obtuvo dos representantes, Balfour de Inglaterra y Foster, delegado del Canadá.

La cuestión de Irlanda

LONDRES, noviembre 19. (United Press) — En un mitin de los liberales independientes, se aprobó la política de Mr. Asquith para establecer una autonomía como a la de los dominios en Irlanda. Los liberales independientes reorganizarán [illegible] el partido para el apoyo a los liberales en todo el país.

Los [illegible] del Ulster, están estudiando la cuestión y se declara que han resuelto **adoptar el sistema de gobierno del Canadá en caso que la autonomía fuera alguna vez concedida a Irlanda.**

La cuestión de Dantzig

GINEBRA, noviembre 19. (United Press) — Anúnciase que la **constitución de la ciudad de Dantzig,** tal como fué aprobada por la Liga de las Naciones, establece que **habrá funcionarios alemanes y el empleo del idioma alemán, pero garantiza el idioma polaco para los ciudadanos polacos.**

La constitución prohibe emplear la ciudad como base naval o militar. Se prohibe la fabricación de armas y municiones en la ciudad. La Liga de las Naciones se encargará de llamar a Polonia para la defensa de la ciudad en cualquier caso en que se crea que corre peligro, pero si Polonia fuera atacada y no pudiera defender a Dantzig, la Liga recurriría a otros estados.

Las colonias alemanas

GINEBRA, noviembre 19. (United Press) — Alemania notificó hoy a la Liga de las Naciones, que ya no se considera obligada a cumplir las cláusulas del tratado de Versalles, que se refieren a la entrega de sus colonias.

GINEBRA, noviembre 19. (Urgente) — Alemania envió una nota a la Liga protestando por la disposición referente al mandato sobre sus colonias, desde que no se le había admitido en el seno de la Liga de las Naciones, ni había tomado parte en la distribución de los mandatos. Agrega la nota, que por ello no se considera obligada a dar cumplimiento a las cláusulas que aluden a la entrega de sus colonias.

Entusiasta despedida del honorable Orlando

El banquete popular en el Prince George's Hall

Después de breves días de permanencia entre nosotros, se embarcó anoche en viaje de retorno a su patria, el ex presidente del consejo de ministros de Italia, honorable Víctor Manuel Orlando.

Durante su estada en esta capital, el distinguido estadista ha podido darse cuenta, aunque a la ligera, de la potencialidad de nuestro país en todos los órdenes de la actividad humana.

Así lo ha manifestado el repetidas veces en sus discursos, demostrando el mayor interés por realizar un segundo viaje, a fin de conocer a la Argentina más detenidamente.

El honorable Orlando se ha despedido de nuestro país, profundamente agradecido de las atenciones que ha recibido de sus autoridades y de la colectividad italiana.

El banquete de anoche.—

Resultó una verdadera apoteósis, el banquete popular que, organizado por la Federación General de Sociedades italianas, le fué ofrecido anoche al honorable Orlando en el Prince George's Hall.

La amplia sala se hallaba adornada con [illegible], [illegible] nallas [illegible] banderas argentinas e italianas.

[illegible] las galerías se hallaban ocupadas por numerosas familias.

La entrada del honorable Orlando al salón, fué saludada con prolongados aplausos y vivas, sucediendo lo mismo cuando llegó el intendente municipal señor José Luis Cantilo, cuyo nombre fué aclamado por la numerosa concurrencia.

Los comensales, que pasaban de novecientos, tomaron asiento alrededor de seis largas y bien servidas mesas.

El honorable Orlando, el ministro de Italia comendador Cobianchi, el cónsul italiano señor Anelli, el presidente de la Federación de Sociedades italianas señor Attilio Massone, la señora e hija del señor Orlando, el intendente municipal señor Cantilo y delegados de sociedades italianas, se ubicaron en una mesa que en forma de herradura había sido preparada en el escenario.

La comida, muy bien servida por el restaurant italiano Ferrari, transcurrió en un ambiente entusiasta y patriótico, contribuyendo a caracterizar la nota las escogidas piezas que ejecutó una numerosa orquesta.

Entre esas piezas se destacaron las canciones del Piave, la Campana de San Giusto, las que fueron coreadas por los asistentes al banquete.

También se interpretaron canciones [illegible] y [illegible] siendo todas ellas [illegible] aplaudidas.

Llegado el momento de los discursos el presidente de la Federación de Sociedades Italianas señor Attilio Massone, le ofreció la demostración en términos corteses y patrióticos, terminando su disertación con un voto porque el honorable Orlando sea conservado por muchos años para el afecto de su familia y la gloria de Italia.

El distinguido estadista agradeció en forma elocuente todas las demostraciones de que ha sido objeto durante su estada en esta capital, a la cual enalteció con verdaderos entusiasmo.

En el curso de su notable y elocuente discurso, el honorable Orlando dijo lo siguiente:

Cuando yo desembarqué en este país, pude ver los enormes prodigios aquí realizados, pero ayer no mas me invitaron a efectuar un paseo en automóvil a La Plata, a fin de visitar a algunos amigos, y he ahí que esos amigos eran todo un pueblo que me esperaba, toda una magnífica ciudad. Permanecí admirado y absorto como un provinciano que llega de su lejano pueblo natal a la más floreciente metrópoli, [illegible] prolongados.

[illegible] el cual le he [illegible] un [illegible] podría [illegible] de mas. [illegible] para mí [illegible] característica, como el efecto de una operación de cataratas que me hubiera dado la visión de lo que antes ignoraba respecto de este país. Y esta so-

Cabecera de la mesa y vista general del Príncipe Jorge durante el banquete

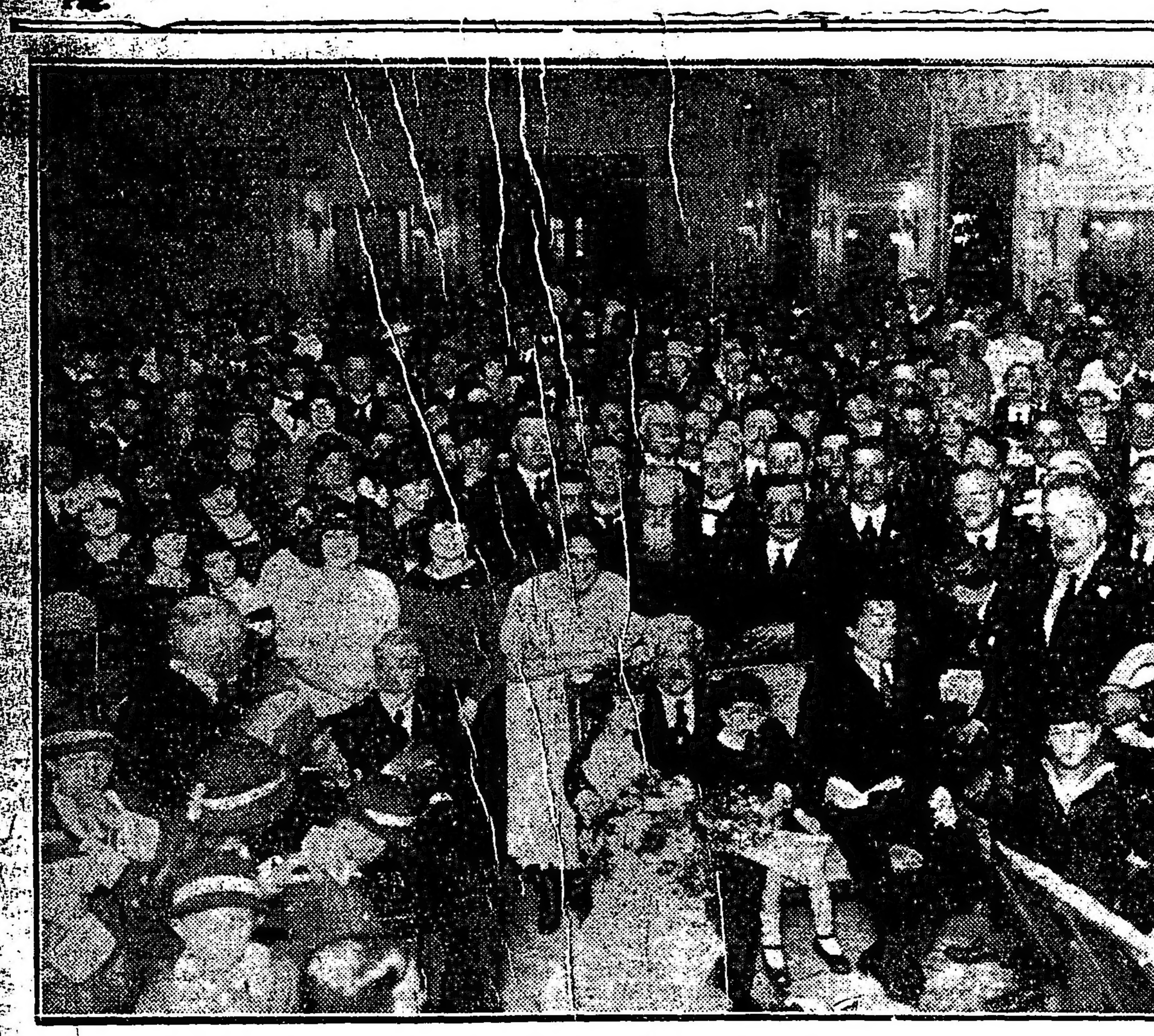

En la Sociedad Unione e Benevolenza

la circunstancia, haría que para mí fuera bendito mi viaje.

Agregó más adelante:

Dejad ahora que asuma la obligación de expresar mi saludo y mi palabra de gratitud: ante todo a la noble y grande nación que nos hospeda, de la cual ningún elogio podría ser para mi corazón más sentido que el de expresar mi anhelo de que en ella pueda cumplirse la manifestación más solemne de italianidad, encuadrada en el afecto y en el respeto hacia la nación que os hospeda.

Como para nosotros la patria se resume en un símbolo viviente, en la figura del rey, mi saludo a la Nación Argentina se resume, devoto y cordial, en el saludo al jefe del Estado, al presidente de la república, que hoy altamente me expresó su afecto y su estimación hacia los italianos de este país. (Prolongados aplausos).

Mi saludo y mi gratitud asumen formas todavía más expresivas hacia esta noble y bella metrópoli que nos hospeda, hacia Buenos Aires, cuyo digno representante quiso esta noche honrarnos con su presencia en esta mesa. (Aplausos); bella y querida ciudad en la cual se funde con rara armonía todo aquello que un pueblo, en la plenitud de su fuerza, de su juventud y de su riqueza ha podido crear de movimiento audaz, y que se expande pareciéndose a nuestras normas características de nuestras viejas ciudades italianas. La tradicional Florida con su característico movimiento, con la misma estrechez de la "vía", recuerda al romano el "corso", al napolitano "Toledo", al palermino "Cazassa", al boloñés la vía Zambini, y así a todas esas vías que no tienen nada de la pretensión de grandeza de los nuevos enriquecidos (Aplausos). Mi saludo va hacia Buenos Aires, en la que, finalmente, me ha sido dado encontrar a mi querida ciudad natal, porque llegando a ella he encontrado a Palermo. (Aplausos).

Vaya también un pensamiento de agradecimiento al representante de los hijos de Italia, que esta noche ha hablado aquí tan italianamente. Comprendo perfectamente la especial responsabilidad del que debe unir en su espíritu estos actos soberanos: el afecto por la tierra de sus hijos, el afecto por la tierra de sus padres. Comprendo esta responsabilidad vuestra, ¡oh! amigos míos, la comprendo y la respeto.

Terminó con estas palabras:

¡Adió amigos! Lo que me consuela es que yo confío en que no sea este un adiós, sino un hasta la vista.

Durante su discurso, el honorable Orlando fué interrumpido por frecuentes y prolongados aplausos y al final fué objeto de una verdadera ovación.

Terminados los discursos, el distinguido parlamentarista, acompañado del ministro de Italia comendador Cobianchi, del presidente de la Federación de Sociedades Italianas y muchas otras personas, se trasladó a la dársena Sur para embarcarse en el "Ciudad de Montevideo".

A bordo lo esperaban numerosas personas para hacerle una cariñosa despedida.

En nombre del presidente de la república, doctor Hipólito Yrigoyen, lo saludó su edecán el coronel Martínez Urquiza y en el del ministro interino de relaciones exteriores, el señor José A. Calderón.

La despedida fué cordialísima y entusiasta. El honorable Orlando dió un viva a la República Argentina en momentos de ponerse en movimiento el buque el cual fué contestado con otro a Italia y al eminente estadista Orlando.

Respondiendo a la invitación que se le hiciera días pasados, el honorable Orlando concurrió ayer a la Unione e Benevolenza con el objeto de visitar y recibir el saludo de los niños que asisten a las escuelas que sostienen las sociedades italianas radicadas en nuestra capital.

La amplia sala del local antes mencionado se hallaba adornado con trofeos de banderas argentinas e italianas, y ocupada además por numerosas familias.

Después se desarrolló un interesante programa en el que figuraron ejercicios gimnásticos, declamaciones y cantos patrióticos.

Por el abaratamiento del pan

LOS MOLINEROS HAN RECIBIDO LAS ORDENES PARA RETIRAR EL TRIGO DE LOS DEPOSITOS

Hoy se dió comienzo a la entrega del cereal

DIVERSAS INFORMACIONES

El ministro de hacienda, doctor Salaberry, continúa trabajando con dedicación especial y constante en disponer las medidas pertinentes a la distribución de trigo entre los molineros, de acuerdo con su capacidad de producción.

Ayer a última hora de la tarde hizo entrega a aquéllos de todas las órdenes para retirar el cereal de los depósitos que actualmente ocupa, y hoy por la mañana recibió a una delegación de propietarios de molinos para ultimar algunos detalles referentes a determinadas órdenes que fué necesario reformar.

El ministerio del interior remitió al de hacienda, a los efectos pertinentes, las contestaciones de los mandatarios provinciales al telegrama sobre ofrecimiento de trigo y harina para la fabricación de pan económico.

Algunos molineros retiraron hoy trigo del que les fué suministrado por el gobierno dentro de los términos del convenio subscripto y del que oportunamente hemos informado.

Esta tarde el ministro de Hacienda y el de Obras Públicas, tendrán una entrevista con los representantes de las empresas ferroviarias para dejar definitivamente establecida la forma más rápida de transporte del trigo y harina, con prioridad al de otros productos, haciendo correr los trenes especiales que sean necesarios. Sobre este mismo punto el doctor Salaberry conversó hoy por la mañana con varios funcionarios de la dirección de ferrocarriles.

Es verdaderamente abrumadora la tarea que viene pesando sobre el ministro de hacienda en estudiar y resolver todo lo concerniente a la reglamentación y practicabilidad de las resoluciones del P. E. en asunto tan arduo y de tan diversos y encontrados intereses como este del abaratamiento del pan.

Los esfuerzos del ministro, en tal sentido están siendo coronados por el éxito y desde la semana próxima la venta de aquel artículo a precios económicos será un hecho con lo que se cumplirán los deseos del presidente de la república triunfando la previsión de sus patrióticas medidas en aquel sentido.

Actualmente el P. E. estudia la forma de entregar la harina a los panaderos de manera que puedan elaborar el pan a precios reducidos.

La libertad de la prensa en Corrientes

ARBITRARIEDADES DE LA POLICIA

Interpelación al ministro de gobierno en el senado

CORRIENTES, noviembre 19 — Hoy se realizó la interpelación formulada por el senador radical doctor Angel Acuña al poder ejecutivo con motivo del apresamiento de varios periodistas radicales en Monte Caseros, por el inspector de policía, capitán Fernández, y por el jefe de policía de la provincia, doctor Benigno Martínez.

El ministro de gobierno Manuel Cabral (h.) que concurrió a dar explicaciones, declaró audazmente que el gobierno estaba de acuerdo con el proceder de la policía, pues creía que los delitos de prensa debían juzgarse como contravención policial. Abundó en consideraciones vacías e innocuas, pretendiendo justificar el bárbaro atropello.

El senador Acuña replicó brillantemente, estableciendo claramente la enormidad del procedimiento del gobierno que pretendía sustentar en la legalidad los procedimientos abusivos de la policía, que usurpaba atribuciones de los tribunales de justicia. Es un peligro, dijo el senador Acuña, dejar como precedente este caso inaudito en que empleados de policía, analfabetos en la interpretación de las leyes, puedan enjuiciar a periodistas, abrogándose facultades que no tienen. El orador citó al doctor Tejedor al definir el código penal y las leyes de contravención; citó a Matienzo y Rivarola eficazmente, y destruyó por completo la peregrina teoría del ministro, quien hubo momentos que no sabía que replicar.

El senador radical doctor Ricardo Andreau, terció también en el debate, oponiendo al representante del ejecutivo argumentos jurídicos ilevantables, y terminó pidiendo a la cámara votara una declaración de su voluntad de que en lo sucesivo la policía se abstenga de intervenir en presuntos delitos de injurias y calumnias, pidiendo que pase los antecedentes al procurador fiscal y formule la acusación correspondiente.

El senador liberal, Hernán Benítez, pidió entonces la palabra, para declarar que él votaría con los senadores radicales porque entendía que el ministro no había sabido explicar satisfactoriamente el proceder de la policía y no estaba dispuesto a tolerar que empleados abusivos atropellen así derechos de ciudadanos en los casos en que no les incumbe hacerlo, y solicitó que se agregara a la minuta, que se pasen también los antecedentes del proceder del inspector de policía Bernardino Báez al procurador fiscal. El senador Andreau aceptó el agregado y puesta a votación la minuta fué aprobada por seis votos contra cinco, retirándose el ministro del recinto, entre las protestas de los senadores autonomistas y los aplausos de la barra, por el hermoso triunfo obtenido por los senadores Acuña y Andreau, quienes fueron muy felicitados.

Rectificación

A propósito de algunos rumores relacionados con la política de Tucumán según el cual el señor Manuel Paz Posse que se encuentra en ésta, traía una determinada misión, cumple a nuestra información imparcial, desautorizarlos.

La presencia del distinguido correligionario tucumano en la metrópoli, responde puramente a asuntos de orden personal. Así, por otra parte, nos lo ha manifestado el mismo señor Paz Posse, declarándonos, que es extraño en absoluto a toda cuestión vinculada con los asuntos políticos de su provincia, de los que permanece alejado.

La política internacional argentina

Una opinión

Noviembre, 18 de 1920. — Señor director de LA EPOCA.

Creo cumplir un deber de ciudadano que tiene claro concepto de la enorme importancia del asunto, al tributar un entusiasta aplauso al gobierno nacional, que personifica en Ginebra el señor ministro Pueyrredón, por la inteligentísima actitud adoptada, antes que ningún otro gobierno, con respecto a la Sociedad de las Naciones.

El temperamento adoptado por el gobierno argentino es el más justo, conveniente, generoso y también coincidente con la sana doctrina internacional que constituye una de las más honrosas tradiciones de la conducta argentina en sus relaciones internacionales.

Proclamar en aquella mundial asamblea y en estos oportunísimos momentos, que "la victoria no da derechos", afirmar y puntualizar, para quienes no lo sepan, que "la Argentina está decidida, con tratados o sin ellos a resolver por medio del arbitraje todas las cuestiones exteriores" y hacer constar que "la Argentina ha incorporado al derecho público una doctrina que establece que las deudas contractuales no deben exigirse por medio de la fuerza" es hacer manifiesto ante el mundo entero en forma solemne, la voluntad de realizar el bien, que ha sido principio inspirador de la conciencia pública argentina desde los días primeros de su independencia. Nadie con tanta autoridad, abonada "en hechos" como los que puede invocar un representante argentino, hubiera podido mantener tales doctrinas.

Expresar que "la no admisión de algunos países en la sociedad de las naciones podría crear antagonismos peligrosos, pudiera ser el origen de una liga de estados constituída contra la sociedad de la que no formasen parte": sería una causa de constante inquietud para la paz del mundo y además la Sociedad de las Naciones parecería injustamente una especie de alianza formada para terminar la guerra en vez de parecer lo que en realidad es, un poderoso organismo "para asegurar la paz", es definir el cuerdo rumbo que debe seguirse ¡y que habrá de seguirse! para asegurar, sí, los beneficios de la paz y la libertad a todos los pueblos, de los que tantos han sido cruelmente torturados a causa de ignorar tales verdades.

Pertinentes son también en alto grado las palabras de Pueyrredón, al decir que "el bienestar internacional es difícil si no se asegura previamente el bienestar interno". Disiento, no obstante, en el propósito que se organice un sistema de crédito o "clearing" internacional: pero pequeñas discrepancias aparte, me es gratísimo manifestar que los sentimientos de cepa castellana se exaltan enorgullecidos al ver que es y será nuestra gente argentina, hispanoamericana y española la que planta la bandera de la hidalguía de proceres, dispuesta a sostenerla bien erguida.

Si el no militar en el partido radical ni en ninguno de los existentes puede dar algún valor de objetiva imparcialidad a estas opiniones, pienso que el señor director hará bien en publicarlas.—C. Villalobos Domínguez.

Banquete al doctor Joaquín Rubiera

Como estaba anunciado se efectuó en el hotel Larre la demostración que un núcleo de vecinos y amigos del doctor Joaquín Rubiera le ofreció como simpatía y testimonio de aprecio por su designación de candidato a concejal por la capital a la Unión Cívica Radical. Una concurrencia que ascendía a más de 200 personas rodeó la mesa y ofreció la demostración el señor Julio P. Mayou quien pronunció el siguiente discurso:

Dr. Rubiera, señores:

Siento una gran satisfacción al haber sido honrado con la misión de ofrecer al buen amigo esta demostración de los vecinos de la parroquia de Santa Lucía y sus amigos, pero lamento no poseer el dote de la oratoria para derramar sobre su personalidad profusión de flores y perfumes, cual son los deseos de los obsequiantes.

Vaya en su reemplazo mi palabra franca y sincera, acogida con benevolencia por el anfitrión y los concurrentes.

Doctor Rubiera: La fausta nueva de vuestra proclamación a candidato a concejal por la capital, movió al unísono a los vecinos de vuestra parroquia quienes para testimoniarlo se han congregado en torno de esta mesa representado por lo más conspicuo en sociabilidad, política, comercio e industria, deseando así demostrar que el vecindario no es indiferente cuando surge una personalidad que puede representar y defender sus intereses morales y materiales.

Señores: Me abréis de permitir que haga una suscinta descripción de la labor eficiente y proficua efectuada durante 20 o más años en nuestra parroquia por el doctor Rubiera, a fuer de herir su modestia.

Patriota consciente, aceptó como soldado o jefe el puesto que le discernieron los acontecimientos y cumplió siempre con su deber, sin debilidades ni protestas no demostrando impaciencia ni ambiciones y su foja de servicios está en la mente de todos vosotros.

Presidente del Club Social: Para él no hay problema que no sea resuelto ni divergencia que no sea solucionada, para todos tiene una disculpa, para todos un consejo, armonizando así a la gran familia social que se congrega con el fin de hacer sociabilidad educativa y distracción amena.

Como educador: presidente del asilo Coronel Fraga, jefe intachable y ecuánime sabe aunar las distintas tendencias y modalidades de sus compañeros de labor, haciendo así una tarea agradable y eficiente y en lo que respecta al personal directivo con su modalidad persuasiva que infunde confianza y respeto, trayendo como consecuencia una armonía eficaz.

Para los niños es un verdadero padre y los visita con asiduidad teniendo siempre palabras de aliento y cariño llenando así su misión social y educativa.

Presidente del consejo escolar. Permitidme, señores, que me honro en ser su compañero de labor y que como tal haya observado en él una asiduidad ejemplar y una perfecta noción de sus deberes, siéndonos sumamente agradable ser sus colaboradores, pues la labor cotidiana transcurre feliz y tranquila siendo su norma equidad y justicia.

Para el personal superior directores a maestros es más que un superior, es un compañero que los invita al cumplimiento del deber con el ejemplo y cuando se ve precisado a amonestarlo es reemplazado por su consejo persuasivo.

Sus visitas a las escuelas son cotidianas. Buenos días niños, les dice con paternal cariño y una sonrisa melancólica asoma a sus labios, incitándoos al estudio y al retirarse con un hasta luego, se va satisfecho de haber cumplido con su deber.

¿Quién en la parroquia no conoce al doctor Rubiera?

Hace muchos años que el vecindario ve cruzar diariamente las calles de la parroquia a esa silueta del antiguo galeno, el médico de a pie, algo inclinado hacia adelante, que a largos pasos va ganando las distancias como si temiera llegar tarde. Meditabundo y pensativo es el humanitarista que va presuroso cumpliendo su misión de aliviar el dolor al enfermo y las penas a su familia.

En su rostro se ve las huellas del dolor que no puede sustraerle los largos años de profesión, pues su corazón magnánimo participa de los dolores de sus enfermos y los sufrimientos morales de sus familias.

Altruista por temperamento y educación, no atribula a nadie con su adición, viviendo pobre en dinero pero inmensamente rico en nobleza y moralidad.

Ahí tenéis, sencillamente descripto a nuestro patriota, sociólogo, educador, médico y gran candidato.

Terminó su discurso el señor Julio Magón que fué frecuentemente interrumpido por los aplausos de los concurrentes.

En medio de un aplauso general se levantó el doctor Rubiera y agradeció tan gentilísima demostración en la forma siguiente:

Me siento hondamente conmovido en presencia de esta hermosa y elocuente demostración de simpatía y de adhesión a mi modesta persona, sin más justificativo que vuestra amable y gentil deferencia. Me siento cohibido ante la magnitud de este espectáculo que en forma tan espontánea se me brinda esta noche, que guardaré imborrable en el fondo de mi alma.

Yo debería, dando así expansión a los sentimientos que se agitan en mi corazón, empezar y terminar con una única palabra — gracias amigos míos —y estrechando a todos en un amplio abrazo, dejar al silencio la sublime elocuencia que en vano la frase sería capaz de traducir.

Sin embargo, debo y quiero decir algo más, porque, aceptar una demostración que así obliga mi gratitud, me impone el deber de exteriorizar con la sinceridad que procuro imprimir a todos los actos de mi vida, y debo declarar que interpreto esta fiesta como una expresión de altos y nobles sentimientos de solidaridad de ideas y de conceptos, dentro de lo que constituye el anhelo de los hombres, que sienten la necesidad y el deber moral de consagrar sus energías y sus actividades a la sociedad en que actúan, porque entiendo, que es un alto y fundamental deber moral, ser útiles a la colectividad en que nos vinculamos y que la eficacia de nuestro paso en la vida, debe rendirse y aquilatarse por el superávit de nuestra acción, consagrada y dedicada al beneficio que hayamos aportado a la felicidad colectiva y con este criterio y desde ese punto de vista, he debido aceptar esta hermosa demostración, porque juzgo que así correspondo a este mandato de la amistad y a esta consagración de mis convecinos de Santa Lucía, que tanto me honran, inclinándome respetuoso ante sus decisiones, que me resultan fiel reflejo de vuestra gallarda hidalguía, transunto de sentimientos generosos que fecundan almas grandes y buenas.

Tal, en síntesis, significa para mí esta demostración, que esta vez congrega alrededor de mi nombre un núcleo de voluntades, un conjunto de aspiraciones que buscan exteriorizarse en un momento dado, y con un motivo que la evolución de los acontecimientos ponen en el camino de los hombres.

Señores: El partido político de mis viejas y arraigadas convicciones, al cual he servido leal y desinteresadamente, durante largos años, los mejores de mi vida, me ha discernido el honor de consagrarme por el voto de su más alta representación, candidato a ocupar un puesto, también de honor, y cumple entonces, en esta hora, significar la expresión de mi gratitud, vinculando en este acontecimiento a mis amigos de idénticas convicciones que me acompañan con sus entusiasmos y me alientan con sus votos en el deseo del triunfo.

Quiero dedicar dos palabras al particular amigo que en vuestro nombre me ofrendó esta fiesta, al señor Julio Mazon, representante genuino de lo que los ingleses llaman, "Self made man" — el hombre que se hace a sí mismo — exponente cabal del varón prudente y fuerte. Felizmente no tengo necesidad de hacer conocer las condiciones morales de este "pionner", formado en el duro yunque del trabajo, de la vigilia y de la consagración. Varón prudente y de consejo práctico, sano y generoso, al cual conviene acercarse, sobre todo, en trance de apuro, cuando los infortunios en la lucha quebrantan las energías y es menester buscar el apoyo en la hora de los desfallecimientos, de las dudas y de las zozobras. Es el hombre. Yo me voy a permitir en esta noche para mí de gratas emociones y de hondas meditaciones a la vez, me voy a permitir, digo, estrechar su persona en fuerte abrazo, confundiendo en el mismo a todos los presentes.

Muchas gracias nuevamente.

Levanto mi copa y brindo por la solidaridad en la amistad, por mis convecinos de Santa Lucía y por la felicidad y ventura personal de todos.

He dicho.

El doctor Rubiera terminó su discurso entre estruendosos aplausos de los concurrentes.

Finalizó la fiesta en un ambiente de franca camaradería, que puso de relieve los prestigios y la estimación que goza el obsequiado.

A la demostración concurrieron las siguientes personas: Diputados nacionales doctor Eduardo Tomaszewski, doctor Arturo Goyeneche, señor Jacinto Fernández, doctor Matías Gil, doctor Juan J. Capurro, doctor José C. Casás, doctor Pedro H. Fox, doctor José León Rodeyro, doctor Roberto Ortiz, doctor Manuel Bereguenstein, señor Manuel Jonas, doctor Martín Reibel, doctor Marengo, doctor Erres, Néstor Casas, Miguel Ibáñez, Pedro Boffi, doctor Carlos A. Comelli, Santiago Pigretti, Carlos Pigretti, José Pigretti, José M. García, Carlos Bothenburger, Luis Facio, Francisco Gazzolo, José A. Iriarte, Alberto Iriarte, José A. Pefame, Juan Carlos Sciammarello, Eduardo Pagani, Luis H. Scasso, Luis Falcón, Francisco Basunto, Víctor Mangonnet, Juan Raggio, Luis Broghera, Francisco Vigiolo, Ernesto Repetto, Ramón Otero Rosal, Juan A. Mayou, Enrique F. Solari, Oscar H. Solari, Bmé. Cúneo, B. Bonfiglio, Francisco Cabot, Andrés Denglade, Miguel Basurto, Angel González, Alejandro González, Diego S. Vilela, doctor Federico Casadó doctor Miguel Sciammarelle, Romualdo Burincasa, Ernesto L. O'Dena, Domingo Lane, Manuel Barlet, Francisco Boschetti, Santos Astiz, doctor Angel Vallati, Juan A. Mandrick, Manuel Orus, Vicente Scarlatto, Juan R. Uriz, Osvaldo Requena, Domingo Iasurgaray, Julio Descole, Aldo Rebay, Arnoldo Rebay, Juan B. Baggio José Dissola, Emilio Bardi, Servando Piaggio, Antonio Parodi Demarchi, Emilio Baglietto, Ricardo Padín, Arístides Amoretti, Domingo Grassi, Joaquín Figueras, Antonio Cranwillo, Martín Etchart, Rafael Castellano, Juan Díaz, Francisco Sixto, Miguel Casella, doctor Pedro F. Arias, Juan Roccatagliata, Ambrosio Bnaghi doctor Altabe, José Centenaro, Pedro Larre, Juan Maissonnave, Luis Ourrecarrit, Florencio Irigoyen, José Alcatore, Luis Roncoroni, doctor S. Carbonell, doctor Juan E. Marenco, Martín Raggio, Héctor Brentes, Carlos Masera, Francisco Roncoroni y muchos otros más.

El señor Diego Pazo en nombre de más de 5 000 asociados de la Sociedad Española de Socorros Mutuos, sección Santa Lucía, dirigió breves palabras de agradecimiento al obsequiado, que durante casi 20 años fué su médico.

Excusaron su asistencia: el diputado nacional Leonidas Anastasi doctor Pablo B. Oscamú, doctor Carlos María Brian y señor Eulises Fenile.

Parte de la concurrencia que asistió a la demostración en honor del doctor Joaquín Rubiera

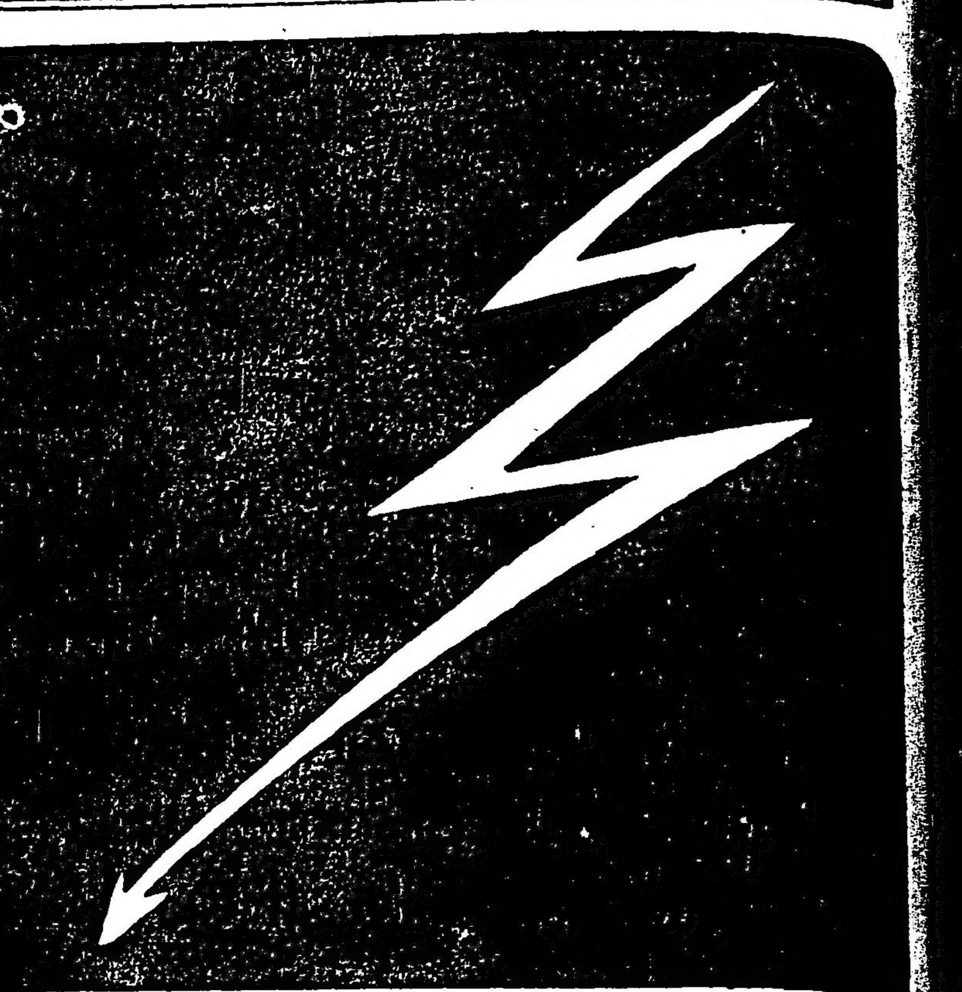

Con la rapidez del rayo debe Vd. apresurarse a aprovechar la excepcional oferta de un espléndido traje, género de lana, confección sólida y elegante por el ínfimo precio de $ 32.— En la casa Alvarez y Cabana, Sarmiento esq. Cerrito.

Dr. Fernandez Castro
ENFERMEDADES DE LOS OJOS
ANTEOJOS
Jefe del servicio de Oftalmología del Hospital "Juan A. Fernandez"
Consultas de 2 a 4. DEFENSA 691

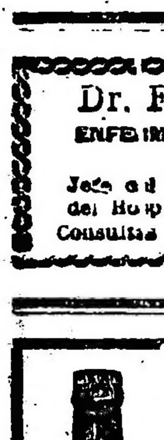

Agua Mineral Natural de mesa
KRONDORF
PAATS & van HEUCKELUM
VICTORIA 1502
Buenos Aires
U. T. 1480, Libertad

TUBERCULOSIS: CLINICA ARGENTINA PARA ENFERMEDADES DEL PULMON
Tratamientos modernos y racionales por los Especialistas:
Dr. CARLOS FONSO GANDOLFO — Director del Dispensario Nacional contra la Tuberculosis
Dr. HECTOR NORRIE — Ex-Director del Sanatorio Nacional Sta. María de Córdoba
Dr. RICARDO HANSEN — Médico Interno del Hospital Torne
Pneumo-Tórax, Tuberculinas, Regímenes alimenticios y tónicos, Helioterapia, Rayos X, Análisis.
Consultas: de 9 a 11 y de 14 a 19
PUEYRREDON 907 Buenos Aires

Villavicencio
de las sierras de Villavicencio (Mendoza)
"VILLAVICENCIO", es el nombre que usted debe tener presente al pedir agua mineral natural
SUS CUALIDADES SON NATURALES
Radioactiva - alcalina - lítica - antiúrica y estomacal
Escritorio y Depósito
467 - San Martín - 471 — Buenos Aires
UNION TELEFONICA 6965 (Avenida)

BENJAMIN TABORGA

UNA CONFERENCIA

Mañana a las 17 dará el señor José Gabriel una conferencia en el salón del Ateneo Universitario.

El señor Gabriel disertará sobre la vida y las obras de nuestro malogrado compañero de tareas Benjamín Taborga.

Es de esperarse que el conferenciante encuentre sus palabras más sinceras para hablar de la vida de Taborga, desaparecido cuando más prometían su gran cultura y su talento extraordinario.

Programa teórico-práctico de puericultura en las escuelas normales de niños

La profesora señora María de la Fuente de Lonca, que dirige la escuela normal de profesoras del Rosario, ha presentado al ministerio de instrucción pública una solicitud de inclusión de un programa teórico-práctico de puericultura en el ciclo superior de las escuelas de aplicación que funcionan en las escuelas normales de niñas dependientes directamente de ese ministerio.

Oportunamente nos ocuparemos de este interesante proyecto, ya en estudio del ministerio. La nota a que nos referimos dice así:

Rosario, noviembre de 1920. — A S. E. el señor ministro de justicia e instrucción pública, doctor José Salinas. — En nombre de la escuela normal de profesoras del Rosario que tengo el honor de dirigir, llego hasta V. E. llena de esperanza en la acogida que su elevado patriotismo e inteligente acción gubernativa sabrá dispensar a la iniciativa propiciada por la institución y surgida en su seno, en pro del mejoramiento de la raza y de la felicidad futura del pueblo argentino.

Solicitamos excelentísimo señor ministro la inclusión de un programa teórico-práctico de puericultura en el ciclo superior de las escuelas de aplicación que funcionan en las escuelas normales de niñas dependientes directamente de ese ministerio. A objeto de realizar una acción conjunta en todo el país, esta misma solicitud ha sido remitida al H. Consejo de Educación y a los gobiernos de las diversas provincias.

Los niños de hoy son la nación futura, el germen de su raza. En la blanda arcilla de su organismo físico y moral debe modelarse, por la educación y el cuidado, el hombre sano, vigoroso y bueno del porvenir.

Las alumnas de cuarto, quinto y sexto grado son al presente las pequeñas madres de sus hermanos menores y las futuras madres de sus propio hijos. Cabe, pues decir, que son dos veces madres y que tienen en sus manos dos generaciones.

En ningún momento sería pues más oportuna y eficaz esta preparación para el cuidado del niño durante este ciclo de la instrucción femenina. El mismo carácter de nuestra enseñanza, obligatoria hasta los catorce años solamente, coloca el índice sobre la oportunidad de realizarla en la escuela primaria extendiendo en esa forma al mayor número posible de futuras madres las ventajas inapreciables que comporta. La misma circunstancia de que las escuelas normales de la nación, tengan en sus programas de cuarto año, como asignatura, la puericultura con tres horas semanales, parece significar que la maestra necesita aprender porque debe enseñar.

Tengo la plena seguridad que V. E. dará a este pedido la importancia que le atribuyo en mi condición de [illegible] las razones de alto patriotismo que lo informan.

La institución que dirijo se propone trabajar activamente en la prosecución de esta iniciativa, que de tener el éxito presumible, será fecunda en beneficios para nuestro mejoramiento colectivo. A este objeto facilitará a ese ministerio o al H. Consejo de Educación y a los gobiernos de provincia que acojan y resuelvan favorablemente esta solicitud, los programas, carteles, ilustraciones, lecciones desarrolladas, cartillas, etc. que sean necesarios.

Aprovecho la oportunidad para saludar a V. E. con las expresiones de mi mayor consideración. — María de la Fuente de Lonca.

Instrucción Pública

DEMOSTRACION A UNA EDUCADORA

En la escuela No. 9 del distrito escolar se llevó a cabo ayer la demostración con que el personal directivo y docente de ese establecimiento despedía a la profesora doña Lydia N. de Natale, con motivo de su traslado. Fué un acto lleno de afectuoso significado que puso de relieve las profundas simpatías logradas por la señora de Natale en el hogar escolar que abandona. La presencia espontánea de alumnas de los grados superiores, quienes quisieron asociarse a la demostración, dió a ésta una nota particularmente simpática y emotiva. La directora de la escuela, en nombre del personal docente, hizo entrega a la señora de Natale, a título de recuerdo, de un obsequio, consistente en un magnífico jarrón.

"UNIVERSIDAD POPULAR DE LA BOCA"

El lunes próximo se iniciarán los exámenes finales de alumnos regulares que cursan en la Universidad Popular de La Boca. Los interesados deben pasar por la secretaría de la institución de 19 a 22 horas a fin de enterarse del horario de examen. A los alumnos aprobados se les otorgará diplomas de terminación de estudios.

CAMARA DE DESINFECCION DE DELANTALES

Hoy viernes a las 10 horas, tuvo lugar en el local de la escuela número 19, calle Sud América 928, la inauguración de la cámara de desinfección de delantales dando esto lugar a que se congregasen en el citado local, gran número de miembros del magisterio como así mismo numeroso público.

COLEGIO NACIONAL DE SAN ISIDRO

El 24 del corriente, a las 8 a. m. se iniciarán los exámenes previos de este establecimiento, pudiendo los interesados consultar el horario en este colegio desde la fecha.

Asamblea de almaceneros

Se realizará esta noche

El presidente del Centro de Almaceneros señor Guido Zappa, ha convocado a sus asociados y al gremio en general, a una asamblea extraordinaria que se efectuará esta noche a las 21, en el local de la calle Sáenz Peña 242, con el objeto de tratar diversos asuntos de importancia.

UNIVERSITARIAS

FACULTAD DE CIENCIAS EXACTAS, FISICAS y NATURALES

Examen de proyecto

El sábado próximo a las 17, se reunirá la mesa número 19, de puentes, caminos y ferrocarriles, para tomar [illegible] de proyecto final.

Elección de vicedecano

En la sesión que celebrará el consejo directivo el día 24 del corriente mes, se procederá a la elección de vicedecano.

Pour la Noblesse

A 40 cts. REFORMADO

El mejor cigarrillo jamás ofrecido.

SUBIRANA & Cía.

OPTICA Y FOTOGRAFIA

Teléfonos Unión

1339 y 1340, Rivadavia — CORRIENTES 1790

Si usted examina la red de estos ferrocarriles, encontrará que puede utilizarlos en todo el territorio de la República.

FERROCARRILES DEL ESTADO

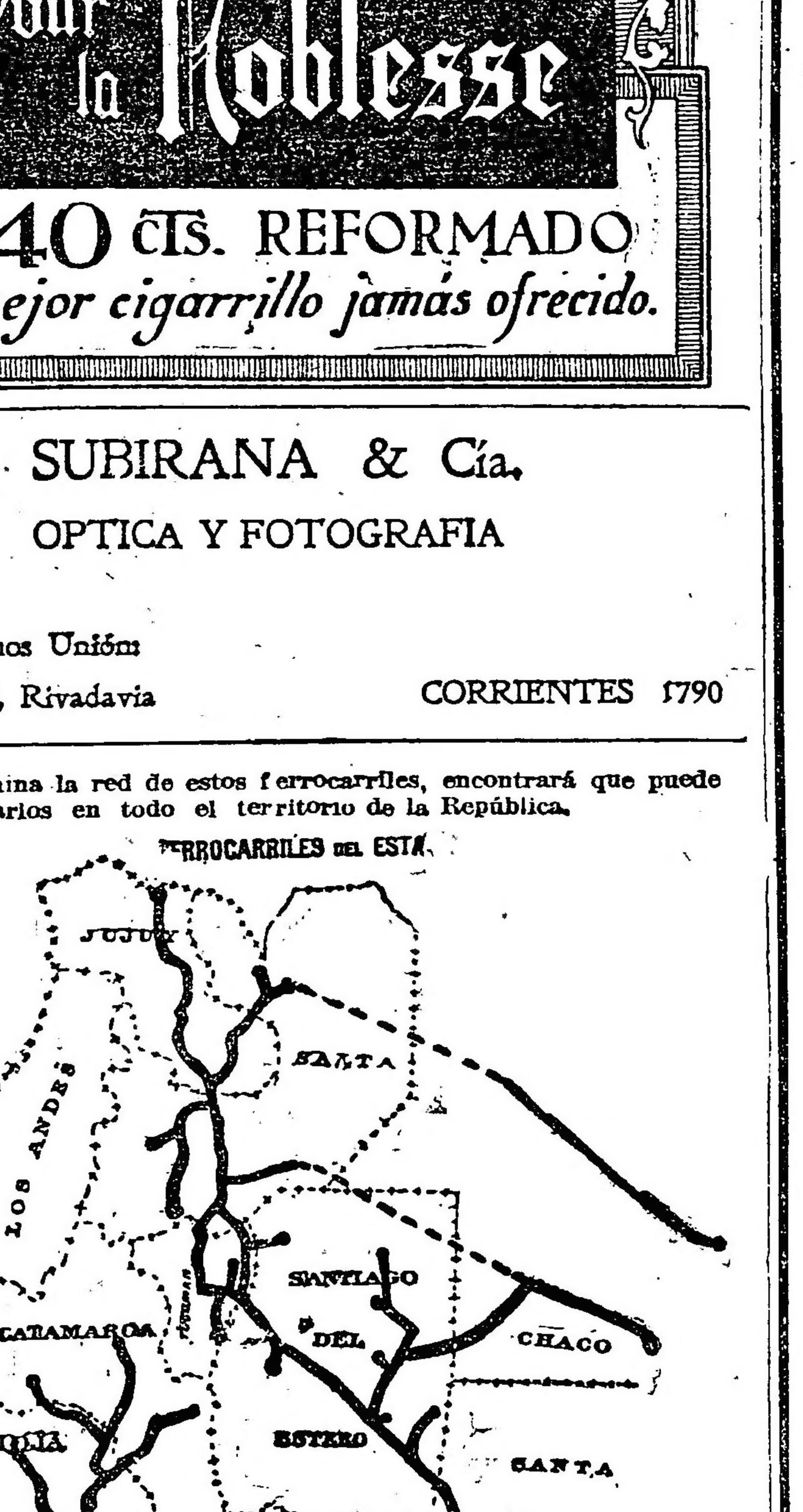

Transporte sus productos por la red de los Ferrocarriles del Estado y habrá contribuído poderosamente al engrandecimiento del país.

Ahora que estamos en la época veraniega, visite las sierras de Córdoba, propicias para el descanso y el turismo.

Servicio de trenes rápidos y diarios desde Buenos Aires y Rosario para Cosquín, La Falda, Valle Hermoso, A. Grande, La Cumbre, San Esteban y Capilla del Monte.

Solicite informes: Jefatura de Tráfico en Santa Fe, Superintendencia de Tráfico en Cruz del Eje, Tucumán, Salta o en la Administración General. Perú 672, Buenos Aires.

DOMINGO FERNANDEZ BESCHTEDT,
Administrador General.

UNION CIVICA RADICAL

La proclamación de candidatos se realizó anoche en el Luna Park

Hoy se cierra la campaña electoral con concentraciones parciales en toda la capital

LA PROCLAMACION DE CANDIDATOS

Hacen uso de la palabra el doctor Juan Bottinelli, doctor Rómulo Trucco, doctor Leopoldo Bard, doctor Luis M. Arditi Rocha.

A pesar de la inclemencia del tiempo, y cuando ya se creía necesaria la postergación del acto de la proclamación de los candidatos a concejales, afluyó numeroso público al local del Luna Park cuando la lluvia hizo un ligero paréntesis, a las 22.

Numerosos grupos de correligionarios, no obstante el mal estado del local, chapaleando entre los charcos, rodearon la tribuna levantada en el fondo, y entre aplausos y vítores solicitaron la presencia de los oradores del partido.

En vista de ello, el presidente del comité de la capital, doctor Juan Bottinelli declaró abierto el acto, siendo motivo de una cariñosa demostración de afecto por el numeroso público congregado en el local.

La proclamación de candidatos en el Luna Park. — Una parte del público

Dr. Juan Bottinelli.—

Pronunció el doctor Bottinelli un vibrante y elocuente discurso del que publicamos a continuación una síntesis.

Fustigó a los partidos de antaño cuya actuación había producido tantos desastres al país.

Luego dijo: Ha de corresponder también porque el pueblo de la capital querrá vér cumplida la obra emprendida por el activo intendente que dirige los destinos de la comuna, señor Cantilo, y porque no querrá elegir concejales que con su oposición sistemática inutilicen la labor del concejo y las iniciativas de la intendencia.

Señores: el momento no se presta para mayores disgresiones, dado que debéis escuchar la palabra de los candidatos, pero antes de concluir, deseo pediros meditéis el valor de vuestro voto y la labor que la Unión Cívica Radical realiza en el poder y comparadla con la labor negativa de la oposición, y estoy convencido que prestaréis vuestro esfuerzo para asegurar el triunfo.

Entre grandes aplausos terminó su discurso el presidente en ejercicio del comité de la capital.

Dr. Rómulo Trucco.—

Continuó en el uso de la palabra el candidato a concejal doctor Rómulo Trucco; se refirió a la labor realizada por el sector radical en el concejo deliberante que no tuvieron otra preocupación que la de defender los intereses del pueblo de la metrópoli — que en todo momento habían sido dificultados en su acción por el grupo socialista, preocupados más en realizar en el concejo deliberante política que labor edilicia.

Dijo que la actuación de los representantes radicales en el concejo se ha señalado por un incansable empeño en defensa de los intereses comunales, abogando por los verdaderos necesitados, vigilando la buena administración edilicia, preocupándose por la salud de la población y presentando proyectos por los que se mejoraba la asistencia social, se abarataban los artículos de primera necesidad y se cuidaba de la moral.

Habló luego de la atención que ha merecido la salud de los niños en la obra efectuada por los ediles radicales y terminó, entre largos aplausos de sus oyentes, afirmando que los futuros concejales radicales continuarán en el camino trazado por sus antecesores.

Luego fué leída la siguiente nota dirigida al comité de la capital por un grupo de afiliados.

Al presidente de la gran asamblea de la fecha en el Luna Park.

Emocionados hondamente como argentinos ante la noticia que ha llegado hoy a nuestra patria, sobre la sanción del veto de la Liga de las Naciones que proclamó en la fecha, como vicepresidente al delegado del gobierno argentino, doctor Honorio Pueyrredón, levantando nuestros [illegible] ideales, encontramos reunida hoy esa augusta asamblea y creemos que es ella la que debe expresar el sentir del pueblo nacional, para que cada uno de los concurrentes a la misma, sea un vocero de las decisiones que se adoptan.

La conquista moral de este alto tributo a la República Argentina, que sancionan los pueblos libres del mundo, se debe a la obra exclusiva [illegible] mismo presidente que contra las opiniones de sus adversarios de siempre, no permitió que nuestro país fuera con sus fuerzas a aumentar la lucha sangrienta en la vieja Europa, adoptando una hábil política diplomática para curar los males de la humanidad entera, enviando nuestros trigos y nuestros ganados de alimentos a los pueblos extenuados por la guerra.

El pueblo argentino tiene hoy una de aquellas satisfacciones que no le ha sido dable sentir desde la fecha santa de su independencia, y debe recibir esa alta justicia de las naciones, con un tributo de alto reconocimiento para el jefe de su gobierno, sostenido sin debilidades por el sentimiento noble y patriótico de la nación.

La designación en la persona del delegado argentino, implica el elocuente reconocimiento internacional de la política de relación que con las demás naciones, ha seguido el doctor Hipólito Yrigoyen.

Llevamos ante esa magna asamblea, reunida esta noche, nuestros votos [illegible] para que se adopte una [illegible] la [illegible] adhesión nacional que pudiera traducirse en las siguientes medidas.

1o. Que cada uno de los concurrentes a esta asamblea, sea un propagandista de las siguientes decisiones:

a) Invitar a todos los barrios al [illegible] de casas y comercio para el [illegible] próximo.

[illegible] a las 12, en la [illegible] para de [illegible] frente a la Casa de Gobierno, en un tributo de saludo y aplauso al director de esta política [illegible] el Exmo. señor presidente de la República.

Quiera aceptar el señor presidente nuestras estimas salutaciones.

Doctor Leopoldo Bard.—

Exigido por la concurrencia debió luego hacer uso de la palabra el doctor Leopoldo Bard.

El orador dió comienzo a su improvisación expresando el agrado que causaba siempre notar que, allí donde se levantaba una tribuna por los radicales había siempre un pueblo numeroso que despreciando las circunstancias que pudieran oponerse a sus deseos, como las que ofrecía el mal tiempo que reinaba en esos momentos, estaba dispuesto a escuchar a los oradores, con una firmeza que revelaba la férrea intención de los afiliados del partido y que debía interpretarse como la exteriorización del propósito que animaba a todos los radicales: llevar siempre a término su acción electoral, cuyos éxitos anteriores aseguraban los futuros.

El orador, terminó asegurando que las urnas afirmarían, en la elección del domingo, que el radicalismo tiene un profundo arraigo entre el pueblo, e interpreta los deseos de su mayoría.

Dr. Luis M. Arditi Rocha.—

Ante el pedido de los concurrentes hizo uso de la palabra el doctor Luis M. Arditi Rocha [illegible] se refirió en forma [illegible] la obra que [illegible]

[illegible] M. Rocha.

[illegible] vítores a la Unión Cívica [illegible] el futuro triunfo en los [illegible] del domingo [illegible] la asamblea.

CIRCUNSCRIPCION 1a.

El comité de esta parroquia [illegible] Almirante Brown [illegible] subcomités Leandro Alem [illegible] Aristóbulo del Valle [illegible] Julio Durante, Zárate [illegible] Almirante Brown [illegible] Juan B. Passalacqua, Almirante Brown 1064; La Marina, Almirante Brown [illegible] Almirante Brown 1001.

Permanecen abiertos para toda clase de informaciones relacionadas con las elecciones municipales.

CIRCUNSCRIPCION 15.a

Aclaración

El comité de la circunscripción [illegible] en ningún momento ha [illegible] el funcionamiento del centro "Comité de Vergara", que funciona dentro su jurisdicción.

CIRCUNSCRIPCION 17a.

(Palermo)

Instalación de subcomité.

Han quedado instalados en esta [illegible] los siguientes subcomités:

"Aristóbulo del Valle", Arévalo 2728.

"Alberto Benavídez", Carranza 2372.

"Julio Fernández Villanueva", Zapiola [illegible]

"Hipólito Yrigoyen", Olleros [illegible]

En dichos locales se entregan listas y se dan informes referentes al acto eleccionario.

ELECCIONES MUNICIPALES

PARA HOY

Concentraciones parciales y conferencias

Sección 1a.—Rivadavia y Ensenada, a las 21, oradores: Silvio Bonardi, Juan J. Bonifacio, doctor Martín Ponce de León, doctor Miguel del Rivero; Chicago y Tellier, a las 20.30, oradores: doctor Juan E. Vincent, doctor César A. Bamella, Carlos Merlini, Guillermo Quaratino; Coronel Roca y Avenida Sáenz, a las 20.30, oradores: doctor Juan Ramón Beltrán, doctor Oscar Díaz de Vivar, José Zonza Briano, J. J. Torre; Rivadavia y Fonrouge, a las 20.30, oradores: Celestino Guglielmo, doctor Manuel M. Cristoforeti, Rodolfo Dietrich.

Sección 2a.—Rioja 1778, oradores: doctor Leopoldo Bard, Ricardo Aimó, doctor Juan A. Amuchástegui. Terminada la conferencia, se irá por Rioja hasta Caseros.

Sección 3a.—Montes de Oca y Aristóbulo del Valle, oradores: doctor Horacio Oyhanarte, doctor Joaquín Rubiera, doctor Manuel Orús; Sáenz Peña 1550, orador: Carlos Merlini. Seguirán por Brasil, B. de Irigoyen, Montes de Oca y Aristóbulo del Valle. En Villarino y Santa Alena hablará el señor Luis M. Reo, siguiendo luego en manifestación por Villarino, San Antonio, Iriarte y Montes de Oca.

Sección 4a.—Almirante Brown y Pinzón, para seguir en manifestación por A. Brown, Olavarría hasta Patricio, donde hablarán diputado nacional doctor Leonidas Anastasi, señor Luis M. Reo y doctor Juan Ramón Beltrán.

Sección 5a.—Donato Alvarez y Rivadavia, oradores: Jaime Moreno, Julio Pinto, A. Babloch; en Rivadavia y Nazca, oradores: doctor Juan E. Vincent, Godofredo Llanos, Ricardo Muello. Se seguirá en manifestación hasta la plaza de Flores, donde hablará el diputado nacional Héctor del Valle, Héctor Bergalli, Mario Jurado, doctor Luis M. Arditi Rocha.

Sección 6a.—Desde Avenida La Plata, por Independencia hasta Boedo, en donde hablarán los siguientes oradores: diputado nacional doctor Víctor M. Molina, doctor José A. Amuchástegui, doctor Juan E. Vincent, doctor Leopoldo Bard, para seguir en manifestación hasta la plaza del Once.

Sección 7a.—Punto de concentración Corrientes y Gascón, para seguir en manifestación por ésta, Díaz Vélez, Medrano, Rivadavia y plaza del Once.

Sección 8a.—Punto de concentración San Juan y Rioja, por ésta a Independencia, Jujuy hasta plaza del Once.

Sección 9a. — Corrientes y Ecuador, oradores: Ricardo Aimó y Godofredo Llanos, para seguir en manifestación por Corrientes a J. Jaurés 53. Billinghurst y Lavalle: oradores: Luis [illegible], Silvio Bonardi para seguir por Billinghurst a J. Jaurés; Méjico y Urquiza: oradores: Carlos [illegible], M. [illegible] Blanck, para seguir por Rivadavia a J. Jaurés 53. Belgrano y 24 de Noviembre; oradores: J. López Imízcoz, y Francisco [illegible] rano, para seguir por Rivadavia, Urquiza a J. Jaurés 53, de donde se dirigirán en manifestación a plaza Once.

Sección 10a. — Sarandí e Independencia; oradores: diputado nacional Leonidas Anastasi y Julio del C. [illegible] y señor A. F. Ventre, por ésta a Entre Ríos, [illegible], Rivadavia y plaza Once.

Sección 11a. — Junín y Corrientes para seguir en manifestación por Pueyrredón hasta Plaza Once, donde hablarán los siguientes oradores: doctor Rómulo B. Trucco y [illegible]

Sección 12a. — San Juan y Perú, orador: Rodolfo Arana; por ésta a Independencia y Bdo. de Irigoyen, donde hablará el señor Rodolfo Ramos Otero, siguiendo por la Avenida de Mayo donde se reunirá a las secciones 13a. y 14a.

Sección 13a. — Moreno y Solís: Héctor Bergalli, J. López Imízcoz, para seguir por Victoria, Avda. de Mayo, Bdo. de Irigoyen donde se unirá a las secciones 12a. y 14a.

Sección 14a. — Lavalle y Leandro N. Alem, para seguir en manifestación por Corrientes, Carlos Pellegrini y Rivadavia [illegible] hablarán al diputado nacional Juan J. Frugoni y los señores Carlos Becquer, Armando Maltar, Javier López y Héctor [illegible] para seguir por Rivadavia y por ésta a la Avenida de [illegible] 25 de Mayo y Viamonte; oradores: doctor Leopoldo Bard y Emilio Rimoldi, de donde se dirigirán a la Avenida de Mayo para desfilar conjuntamente con las secciones 12a., y 13a., hasta Perú y Diagonal Sud.

Sección 15a. — Conferencia en el salón-biógrafo 24 de Septiembre, en Gaona y Espinosa. Oradores: Dr. Leopoldo Bard, Dr. Juan E. Vincent, Dr. Juan Ramón Beltrán. Triunvirato y Cánning, manifestación que seguirá por Warnes, Dangeneis, Avda. San Martín hasta San Blas 1423.

Sección 17a.—Manifestación desde Bompland y Nicaragua para seguir por la primera de las calles nombradas hasta Rivera número 1869. Otra columna se organizará en Cabildo y Federico Lacroze para seguir por ésta hasta Rivera 1869, en donde hablarán los siguientes oradores: diputados nacionales doctor Víctor M. Molina, Dr. Roberto M. Ortiz y Dr. José P. Tamborini.

Sección 18a.—Triunvirato y Cánning para seguir por ésta a Santa Fe, Plaza Italia, Cánning y Las Heras, para seguir por Santa Fe a Plaza Italia, Soler y Bulnes, para seguir por Soler, Salguero, Córdoba, Gascón a Cánning, En Salguero y Honduras conferencia a cargo de los siguientes oradores: diputado nacional Dr. Pedro A. Fox, Dr. M. Ponce de León, Andrés F. Ventre, Dr. Nicolás Coronado.

Sección 19a.—Córdoba y Pueyrredón para seguir en manifestación a Santa Fe y por ésta a Azcuénaga 1316, donde harán uso de la palabra los siguientes oradores: diputado nacional Dr. Roberto M. Ortiz, Dr. Leopoldo Bard, Sr. César Velázquez y doctor Miguel del Rivero.

Sección 20a.—Charcas y Libertad, conferencia a cargo de los siguientes oradores: diputado nacional Dr. José León Rodeyro, Dr. Juan E. Vincent, Sr. Héctor Bergalli, Dr. Nicolás Coronado, Dr. Manuel N. Cristoforetti. A continuación seguirá en manifestación hasta la calle Paraguay, Reconquista, para volver por Charcas, Talcahuano hasta Santa Fe 1345.

BIBLIOGRAFIA

"EL HOMBRE QUE QUISO AMAR"

Tal es el título del cuento que en su volumen número 3 ha lanzado al público "Novela Nacional".

Se trata de un interesante trabajo de acentuado carácter novelesco, debido a la pluma del conocido escritor [illegible] Vicente A. Salaverri.

"El hombre que quiso amar", constituye sin duda un señalado éxito para "Novela Nacional", publicación que ha logrado llamar la atención del gran público y de la crítica con sus dos anteriores números, "De hombre a hombre", de [illegible], y "La chica del Trianon", de López Silva.

Notas policiales

UN HECHO MISTERIOSO

Una persona que se suponía suicida, parece haber sido víctima de un delito.

Desde hace algunos días, la policía de la sección 29, bajo la dirección de su comisario don Juan J. Novaro, se ocupaba en el esclarecimiento del fallecimiento de don Francisco F. [illegible], cuyo cadáver fué encontrado en estado de descomposición en la casa Congreso 3456 y que en virtud de haberse notado una herida de arma de fuego en la región del corazón, se sospechó tratarse de un suicidio.

Las indagaciones posteriores, han permitido a la policía establecer la presunción de que se trata de un delito, [illegible] ubicadas [illegible] la [illegible] que presenta el cadáver [illegible] causada por el arma [illegible] del cadáver.

Las autoridades policiales, de la comisaría nombrada, obedeciendo instrucciones del juez doctor Malbrán, que entiende en la causa, trabajan a [illegible] aclarar este asunto, que [illegible] rodeado de algún misterio.

CAPTURA DE DELINCUENTES

El comisario señor Federico S. Coppano, jefe de la sección Robos y Hurtos de investigaciones, eficazmente secundado por el auxiliar don José Urruchua, continúa con todo empeño la campaña iniciada hace largo tiempo, tendiente a perseguir al elemento maleante que pulula en la metrópoli.

Durante las últimas 48 horas han sido recorridas diversas zonas del municipio por los nombrados funcionarios, acompañados de los inspectores [illegible] y Videla y empleados Luis Cabasi, Manuel Piñeiro, Santiago Sotelo y Severo Olivares, obteniéndose la captura de los siguientes ladrones conocidos: Juan [illegible] o Francisco Borrasi o José [illegible] o Pencelo (a) Napoleón; Eduardo Nabesi, Luis García Gómez o Dionisio Rodríguez o Luis Rodríguez; Manuel San Juan o López o Pedro Catedral; Manuel Campos o Manuel Díaz o Juan o José García; Antonio Pérez o Avelino Fernández (a) Fray Mocho; Alberto Iglesias o Luis Rodríguez (a) De Luto; Arturo Cancela (a) El Ñato Cancela; Manuel Hermida o Antonio Fernández Vázquez o Antonio González o Avelino Fernández o Aurelio Blanco (a) Negro Cabrero o Cubano, o Ramón González o José Siveri o José Martínez; Florido Mallo (a) Ñata o Mata; Francisco Estanislao o Stanisof o Belof (a) Bulik; Angel Debeza o Dibeza; José Lara o José Dimar o Zappi o César o José Miguel Dimar o Juan Lara o José Volpi o López o Juan Lara Deimari (a) Crespo o Lecherito 2; Manuel Méndez o Alfonso García; Alfredo Eviro; Eladio Moreno o Fernández o Hilario Fernández; José Failde o [illegible] Fernández o Manuel o Eduardo Pérez; José Antonio Figueras o Llovet; Juan Cornelio Zorrilla o [illegible]; Benito Ramón Ro[illegible]; José [illegible] Lorenzo y Rab[illegible]; Francisco Galatori o José Luciano Al[illegible] o Juan Brassi o Bressi o Juan o Angel López o Juan Bassi o José Rosso, todos de malos antecedentes, teniendo el último su captura recomendada en la orden del día a solicitud del [illegible] de robo y [illegible], requerido por el juez de instrucción doctor [illegible] Olmos, acusado de falsificación de firmas.

EL INCENDIO DE HOY

40.000 pesos de pérdidas

En la mañana de hoy, como a las 7 y [illegible] se desarrolló un incendio en la calle Honduras 4148, ocupada por una fábrica de sogas, hilo sisal, etc., de propiedad del señor Antonio M. Dasse, quien era a su vez dueño del edificio.

El establecimiento, incluso las instalaciones [illegible] avaluado en [illegible] pesos, suma en la que se halla asegurado en varias compañías.

El incendio se inició en un galpón, donde se depositaba la mercadería elaborada y que está situada al fondo del terreno.

El origen del siniestro se supone se deba a la combustión espontánea del hilo sisal, que se encontraba impregnado de aceites vegetales fácilmente inflamables.

Por el inmediato [illegible] producirse el [illegible] una dotación de bomberos del [illegible] que logró dominar el fuego, evitando su propagación. A las 9 y 30 se encontraba extinguido.

Las pérdidas se calculan en unos 40.000 pesos.

Intervino desde el primer momento el comisario de la sección 19, [illegible] con personal de su dependencia.

[illegible] funcionario instruyó el sumario respectivo.

DEMOSTRACION

[illegible] las 14 en el [illegible] de la [illegible] se llevó a cabo la [illegible] al oficial inspector don Mariano Vitale, con motivo de acogerse a los beneficios de la jubilación.

En este acto, consistente en la [illegible] y una medalla de oro, hicieron uso de la palabra [illegible] don Diego Calvo, el doctor Juan Carlos Baray y en nombre del personal de la sección [illegible], el oficial inspector Angel A. Soria de investigaciones oficial [illegible] Soria de la sección 2[illegible], oficial [illegible] Valiente del comité de la sección 2a., don Pedro Podestá y del subcomité coronel Martín D. Irigoyen señor Agustín Villamayor.

Información general

ESCUELA 18, C. E. 18

La Sociedad Colaboradora de la [illegible] de esta escuela, ha postergado [illegible] del piano para el 21 de [illegible]iembre próximo.

CENTRO DE ALMACENEROS

La comisión directiva del Centro de Almaceneros, invita a sus asociados y al gremio en general, a la asamblea que tendrá lugar hoy a las 21 horas, en el local social, Sáenz Peña 212.

NUEVA SOCIEDAD

Ha quedado constituída en esta capital una sociedad "Cooperativa de Consumo entre Empleados y Obreros de las Obras Sanitarias de la nación, distrito Boca y Barracas".

UNION CIVICA RADICAL

Candidatos a concejales

Dr. ROMULO B. TRUCCO
Sr. SANTIAGO PERTINI
Escribano HECTOR BERGALLI
Dr. AMADEO E. GRANDI
Dr. JUAN F. POGGI
Sr. JOSE MINUTO
Dr. HORACIO CASCO
Sr. PEDRO BIDEGAIN
Dr. JULIO E. NEUMEIER
Sr. SANTIAGO SANGUINETTI
Sr. EMILIO RIMOLDI
Sr. MIGUEL A. PICHOT
Dr. JOSE A. AMUCHÁSTEGUI
Arqto. MANUEL JONAS
Sr. JUAN J. BONIFACIO
Sr. JUAN B. GARRÉ
Sr. JOSE GIOVINE
Dr. JOAQUIN RUBIERA
Sr. PEDRO P. FERNANDEZ
Sr. ANDRES F. VENTRE

Peritos mercantiles egresados de la Escuela de Comercio Sur en 1920

Segunda división de quinto año

De izquierda a derecha: Esteban P Solan, Héctor L. Broggeri, A. Villamil, Juan M. Zubillaga, Victor V. Krottwig Alberto Piaggio, Segundo Berro, Andrés Carnicer, Eduardo Alborch Molteni, Javier Carbone, Miguel Crovetto, José Domingo (hijo), Fernando Venturini, Elisselx Lázaro, Alfredo Dolcetti, Carlos Mojana, Santiago V. De Seta, Pedro Berardo.

Concejo Deliberante

Nuevo prosecretario

Ha sido designado prosecretario del concejo deliberante el señor Ignacio Cigorraga, que desempeñaba el puesto de secretario de la comisión de previsión y asistencia social del cuerpo.

PERIODISMO

"EL BALUARTE"

Apareció "El Baluarte", en Lanús, periódico, bien escrito que defiende los principios del partido radical.

Lo dirige el señor Eduardo A. Etchart.

Conferencias

"SARMIENTO", SOCIEDAD PROTECTORA DE ANIMALES

La sociedad protectora de animales "Sarmiento", dará nuna conferencia el sábado 20 a las 18.30 en la Penitenciaría Nacional.

Esta es la 11.a conferencia que da en el presente año.

BIBLIOTECA SARMIENTO

En el salón de actos de la Biblioteca Sarmiento, de Villa Urquiza, calle Huapí 5239, la señora Rosa Bazán de Cámara dará una conferencia sobre "Forma y fondo del arte griego".

La reunión se efectuará el sábado a las 21.

EXPORTACION DE CARNES

El frigorífico Swift de la Plata ha cargado en el vapor "Deseado" para Liverpool. 7.280 cuartos delanteros y 5.810 cuartos traseros de vacunos congelados, 340 reses de carnero, 2.060 reses de cordero, 300 reses de cerdo, 1.398 cuartos delanteros y 701 cuartos traseros de vacunos "chilled" y 119 toneladas de menudencias. Total: 1.424 toneladas.

Círculos y Sociedades

Uruguay Club — Este club realizará el domingo 21 de noviembre, una soirée familiar, a las 20, en el salón Mariano Moreno, Santiago del Estero 1243.

HOY VIERNES todo el día
MAÑANA SABADO hasta las 12.30
Grandes Ocasiones
en SEDERIAS LANAS
y algodones para vestidos y una inmensidad de
RETAZOS
de todas clases
CON UN 20 o/o DE REBAJA
sobre los precios marcados
SUIPACHA 123
A LA MAISON FRANÇAISE

Banco Comercial Italiano
FUNDADO EN 1898
Capital autorizado $ 10.000.000
Capital realizado „ 5.000.000
Reservas..... „ 1.600.000
EN CAJA DE AHORROS:
a la vista . . . . 4 o|o
con preaviso . . . 5 o|o
cuenta semestral . 6 o|o
cuenta anual . . 7 o|o
SE OCUPA DE CUALQUIER OPERACION BANCARIA
DOMINGO REPETTO
Director-Gerente

CASA D'HUICQUE
248 ESMERALDA 256
CAFES y TES
Exijan los cupones-obsequio al efectuar compras
U. T. 3255, Libertad

Juan Carlos Silva Ferrer
CIRUJANO DENTISTA
Av. de Mayo 605 esq. Florida (1er. piso)

Al público y al comercio

Se avisa al comercio y al público en general que el señor Don Augusto Fretes, ha dejado de pertenecer al personal de administración de "LA EPOCA", no teniendo por lo tanto autorización para hacer gestión alguna en nombre de este diario.

Octubre 23 de 1920.

El Administrador General.

AGAR, CROSS & Co Ltd
Paseo Colon esq. Venezuela BUENOS AIRES — 600 - Entre Ríos - 624 ROSARIO
TUCUMAN — BAHIA BLANCA — MENDOZA
Importadores de todas clases de
Maquinarias, Implementos y Accesorios
AGRICOLAS
INDUSTRIALES
ELECTRICOS
Molinos a viento "AERMOTOR", Bombas, Cañería, Tanques, Alambres, Postes, Varillas, Herramientas de todas clases, Aceites, Grasas, Poleas, Correas, Pinturas, Barnices, etc.
Pidan catálogos y precios
Exposición Central de Artefactos Eléctricos y Accesorios: 126, SUIPACHA, 130 — Buenos Aires

FERROCARRIL CENTRAL DE CORDOBA
TRENES DE PASAJEROS
Los trenes de pasajeros salen de Retiro C. C. (Bs. Aires), para

Rosario	Diariamente	a las 8.00
Rosario, Santa Fe, San Francisco, Córdoba	Lunes, Miércoles, Viernes y Sábados	a las 21.30
Tucumán, Santiago del Estero, Catamarca	Lunes, Miércoles y Sábados	a las 21.30
Rosario de la Frontera, Salta	Miércoles, Viernes y Sábados	a las 21.30
Jujuy, La Quiaca	Miércoles y Viernes	a las 21.30

Los señores viajeros que salen de Retiro con el tren de la hora 21.30 con destino a Rosario, podrán permanecer hasta las 8 en el coche-dormitorio que se desengancha del tren en dicha ciudad.
SERVICIO DE CARGAS
Entre Retiro C. C. (Buenos Aires) y ROSARIO, CORDOBA, SAN FRANCISCO, RAFAELA, TUCUMAN, SANTIAGO DEL ESTERO, SALTA, JUJUY, LA QUIACA, EMBARCACION, CHILECITO, LA RIOJA, SAN JUAN, CATAMARCA, SANTA FE, RECONQUISTA, VERA, RESISTENCIA.
Las mercaderías cargadas en Retiro durante el día, salen a destino la misma noche.
Por informes y tarifas ocurrir: Oficina de informes (Galería Güemes). Buenos Aires y en estación Retiro C. C.
Mayo de 1920.
H. G. CABRETT. Administrador General.

HERNIAS
Quebraduras
Reducción inmediata y garantida por antiguas y voluminosas que sean, y a toda edad, mediante el empleo del Reductor DORAT, patentado y garantido; es de interés para todo herniado leer el folleto que remitimos gratis. Dirigirse a DORAT — 577 Esmeralda 577. — Bs. Aires.
OBESIDAD Vientres caídos
No malgaste su dinero comprando fajas confeccionadas, que siempre resultan defectuosas, adopte el modelo LEONARD, que será hecha de medida, para cada caso, y tendrá la seguridad de haber hecho una buena adquisición. Pidan nuestro folleto. Dirigirse a LEONARD, 577 Esmeralda 577, Bs. Aires.

USE FLUIDO MANCHESTER
ANTISARNICO Y DESINFECTANTE
CURA LAS HERIDAS MATA LOS GUSANOS

Kalisay

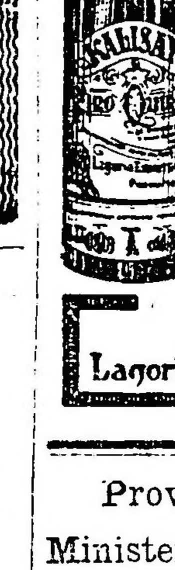

El mejor vino quinado que recomiendan los médicos.
Preparado a base de la mejor quina y vinos añejos.
Vd. se preservará de las epidemias si toma este delicioso aperitivo.
En venta en todos los almacenes, confiterías y almacenes por mayor.
Lagorio, Esparrach y Cia - B. Aires

Provincia de Córdoba

Ministerio de Obras Públicas e Industrias

OBRAS DE CONSOLIDACION Y AUMENTO DE EMBALSE DEL DIQUE SAN ROQUE.

Licitación

(Obra de primera categoría)

Todos los miércoles encontrará usted los detalles de esta licitación en sección licitaciones. Datos en la dirección general de riego, Vélez Sársfield 132. — F. Castellanos Posse, subsecretario de obras públicas o industrias.

Provincia de Buenos Aires

DE LA PLATA

Fundación de La Plata

Su 38o. aniversario

Festejos conmemorativos

Se cumple hoy el 38o. aniversario de la fundación de La Plata, y la efemérides encuentra a la ciudad en pleno desarrollo, siendo actualmente una de las más hermosas capitales de los estados federados argentinos.

Fué la construcción de esta ciudad una iniciativa de suma trascendencia. Y lo dice así el mismo progreso que hoy luce, y la propia importancia que con el rodar de los años ha adquirido.

La Plata, como exponente del desenvolvimiento argentino, es una ciudad de valor peculiar, porque en 38 años se ha colocado entre las mejores ciudades sudamericanas.

Se explica, pues, el entusiasmo con que hoy sus habitantes celebran el aniversario de su fundación para lo cual se cuenta con la presencia del organizador técnico, digámoslo así, de su vida, el doctor Dardo Rocha, quien ha sido especialmente invitado para presidir los festejos que se han organizado al respecto.

UNIVERSIDAD NACIONAL DE LA PLATA

Reunióse el consejo académico de la Facultad de Ciencias Jurídicas y Sociales, presidido por el decano doctor Benito A. Nazar Anchorena, adoptando las siguientes resoluciones:

1.o Desígnase profesor de Historia del Derecho Argentino, al doctor Enrique Ruiz Guiñazú 2.o Declárase cesante al director del gabinete de Criminalogía, cargo cuya supresión del presupuesto ha sido recabada del consejo superior: 3.o Acéptase la renuncia presentada por el señor profesor titular de Historia Constitucional, doctor Donato González Litardo; 4.o Modifícanse los artículos 2 y 3 de la ordenanza del consejo académico de fecha 4 de septiembre del corriente año, fijándose como fecha de clausura de las clases por este primer período del curso académico, el día 15 de diciembre de 1920, y de iniciación de los exámenes parciales correspondientes al curso de 1919, el día 20 de diciembre próximo, con el horario que oportunamente se fijará.

En la escuela Nº. 3 de Temperley

FINAL DEL CURSO ANUAL

Con una fiesta de carácter íntimo, fueron ayer despedidos los alumnos de este establecimiento educacional, que finalizaron sus trabajos del año.

El colegio a que nos referimos dependiente de la dirección de escuelas de la provincia, ubicado en un edificio inadecuado, presta eficientísimos servicios en la localidad y a él concurren más de 400 alumnos distribuidos en dos turnos, formando diez clases, dándose instrucción hasta el grado 6o.

Dirige el establecimiento la señorita María Luisa Latorre Paterson, inteligente y meritoria profesional, normalista de la escuela de Mercedes (B. Aires) y una entusiasta cultora de su noble carrera, que se dedica por entero al cumplimiento de sus deberes, excediéndose siempre en los mismos.

Se halla eficazmente secundada por las maestras señoras Juana P. de Parodi y Hortensia D. de Franchimont y señoritas San Juan, Molli, Morando, Ceraldi, Calderón Chaves, Miché, Mascarini y Cámara.

Por iniciativa de la directora se han implantado en la casa, trabajos prácticos de diversa índole, todos ellos para que puedan ser de utilidad práctica e inmediata a los alumnos de hogares modestos en recursos, a fin de evitarles el gasto de máquinas o materiales costosos.

Allí se fabrican, cepillos de cerda, que traen de sus casas los propios alumnos, de trebia y palmira, oscilando su costo neto, entre 10 y 50 centavos, pinceles, carteras de hule y cuero, monederos, ralladores, espumaderas, trabajos en portland, (tinas, jardineras, macetas, etc.), labores en blanco y lencería, tejidos, esterillado, lustre y barnización de sillas.

También se hila lana a mano y máquina, con la que se confeccionan echarpes y cobijas en telar y con aguja, alfombras de tripe cortado, cuellos imitación persa, etc.

No se ha contado para esto sino con la buena voluntad de maestros y alumnos; entre los últimos de los cuales debe mencionarse a Armando Roncoroni que cursa el 4o. grado y que tomó a su cargo con todo el entusiasmo de su alma infantil el taller de cepillería.

Recientemente y a raíz de una visita del director de escuelas se recibió un subsidio de $ 150 para dar impulso a los talleres.

No puede, como se ve, ser más encomiable la labor desplegada por la dirección y personal docente de la escuela No. 3 de Temperley y por ello, merece los más calurosos aplausos del vecindario.

Para el año próximo, la señorita Latorre Paterson piensa solicitar el concurso del vecindario para constituir una asociación para la ayuda a los niños pobres, que por falta de recursos no concurren al establecimiento o lo hacen en forma que perjudica su estado físico.

Juegos florales en Lomas de Zamora

El día 25 de diciembre de 1920 el Club Español de Lomas de Zamora, festejando el 25 aniversario de la fundación de la Sociedad Española de Socorros Mutuos de la localidad, así como la inauguración de su nueva sede social, celebrará sus segundos juegos florales, con arreglo a las siguientes bases:

Premios ordinarios—

1. Flor natural y palma de oro. Canto al amor. El poeta premiado tendrá derecho a elegir la reina de la fiesta.

2. Englantina de oro. Canto a la Patria Argentina.

3. Violeta de oro. Canto a la Fe sobre cualquiera de los ideales humanos.

Premios extraordinarios.—

4. Premio del Concejo Deliberante, medalla de oro, al mejor romance histórico.

5. Premio del Consejo Escolar, medalla de oro, al mejor trabajo en prosa sobre "Los efectos de la educación primaria en la modelación del carácter".

6. Premio de la Sociedad Popular de Educación, medalla de oro, al mejor trabajo en prosa o verso sobre "Elogio de la fraternidad".

7. Premio del Instituto Politécnico, medalla de oro, al mejor soneto "A Sarmiento".

8. Premio de la Liga Patriótica, medalla de oro, al mejor trabajo en prosa sobre la "Necesidad y medios de propender al respeto y culto de la patria y sus símbolos".

9. Premio del Jockey Club de Lomas, medalla de oro, a la mejor poesía de tema libre.

10. Premio de "La Unión", medalla de oro, al mejor trabajo en prosa sobre "La influencia de la prensa en la cultura de los pueblos".

11. Premio de "El Imparcial", medalla de oro, al mejor "Canto a la madre".

12. Premio Manuel Martínez Torrado, medalla de oro, al mejor "Canto a España".

13. Premio del presidente de la comisión administradora del hospital de Lomas, señor L. F. Compiani, medalla de oro y pergamino, al mejor "Canto a la Caridad" en quintillas.

Los premios ordinarios han sido ofrecidos en la siguiente forma: la Flor Natural y Palma de Oro, por el Club Español, la Englantina de oro, por la intendencia municipal y la Violeta de oro, por la Sociedad Española de Socorros Mutuos de Lomas.

El poeta premiado con la flor natural se supondrá que renuncia a la elección de la reina de la fiesta, si no la indica a los tres días de publicado el fallo. En este caso la elegirá la comisión directiva del Club Español.

Las composiciones deben ser inéditas y originales. Deben estar, sin excepción, escritas a máquina.

Los trabajos se llevarán dentro de un sobre, que contendrá además otro más pequeño cerrado, con el nombre del escritor. En ese sobre se escribirá el título de la composición y el lema correspondiente.

Los sobres que correspondan a los autores no premiados se quemarán el mismo día de la fiesta.

El plazo de admisión termina el día 16 de diciembre, a las 24. Los trabajos deben dirigirse a nombre del presidente del Club Español, Acevedo 220, Lomas de Zamora.

El jurado podrá discernir accésits y menciones honoríficas.

Martín Dedeu, presidente; Pedro Delhon, secretario jurado. Doctor Rafael Calzada, doctor Rómulo Carbia, doctor Carlos Molina, doctor Juan I. Iriarte y doctor Martín Dedeu.

De Tandil

Trabajos políticos — Varias

TANDIL, noviembre 19. —El comité local de la Unión Cívica Radical que preside el prestigioso correligionario don Eduardo V. Molina, digna y entusiastamente secundado por el de la Juventud Sarmiento, activa los trabajos de propaganda para el acto comicial que se realizará el domingo 28 del corriente con motivo de la elección de diez municipales y dos consejeros escolares.

Anoche inicióse el ciclo de conferencias en la intersección de las calles 14 de Julio y Pinto, donde hablaron el concejal Andrés F. Macaya y los jóvenes Perfecto González Irigoyen y R. Rodríguez Ortiz, quienes fueron muy aplaudidos por el numeroso público que había concurrido a escucharlos. Para mañana a la noche tendrán los mismos una nueva conferencia en el pueblo Maria Ignacia, jurisdicción de este partido. Hablarán también en ella el presidente del comité local y los candidatos Aquiles Rufé y Juan Fco. Mujica.

—Realizáronse con bastante buen éxito, a pesar de no haberlas acompañado el tiempo, las romerías populares organizadas por el Círculo Italo-Argentino. Es muy posible que éstas continúen durante las noches de mañana y pasado.

—Se ausentaron para esa capital el presidente del comité de la Juventud radical Sarmiento, don Salomón Arbetman y don José A. Cabral.

—Falleció la señora Carolina J. de Vitulio, esposa del apreciado y antiguo comerciante de esta plaza, don Nicolás Vitulio, habiendo su desaparición causado hondo pesar en este vecindario, donde era muy estimada la extinta.

De Lomas de Zamora

Preparativos para las elecciones municipales — Protestas contra la administración comunal conservadora

LOMAS DE ZAMORA, noviembre 19. — Con motivo de las próximas elecciones comunales, el radicalismo local ha comenzado los trabajos de propaganda, habiendo recibido numerosas adhesiones de prestigiosos vecinos que se manifiestan sumamente descontentos del gobierno conservador en el partido de Lomas de Zamora, calificándolo de desastroso.

—Diariamente aumentan las protestas del vecindario contra los abusos de la municipalidad, sobre todo en lo que se refiere al cobro de impuestos atrasados que efecta un procurador valiéndose de medios repugnantes.

De Bahía Blanca

Colegio Don Bosco — La distribución de premios

BAHIA BLANCA, (por correo).— En el colegio Don Bosco, se realizará el próximo domingo, a las 18 horas, el acto de la entrega de los premios a los alumnos que se hayan hecho acreedores a esas recompensas por su labor o conducta en el año.

Con tal motivo se llevará a cabo un festival al que han sido invitadas las familias de los educandos y el público, y el cual se desarrollará de acuerdo al siguiente programa:

Primera parte. Himno nacional cantado por los alumnos; Diálogo, por los alumnos de segundo grado; Proclamación y lectura de las distinciones y premios, Monólogo por el alumno Granado, de segundo grado; La Gimnasia, del M. Pagella, coro por los alumnos pupilos; Diálogo por los alumnos de tercer grado; Discurso por el señor Alejandro Marchino, de quinto año.

Segunda parte. La Primavera, coro de Mendelsson, por los alumnos pupilos; Diálogo por los alumnos de cuarto E, Poesía declamada por su autor Manuel López Moyano, de 5o. año; Facam, coro del M. Pagella, por los alumnos pupilos; Diálogo, por los alumnos de 4o. grado A; Lobos hambrientos, por los de 5o. grado; Coro de los doctores del "Rey que rabió" por los alumnos externos.

Tercera parte. Descubrimiento de la placa que los primeros bachilleres dedican al colegio, Himno a Don Bosco; Palabras de Domingo Martínez Amuchástegui, haciendo entrega de la placa; Palabras de presbítero Carlos Pesce, recibiéndola, Himno a Don Bosco.

Si el domingo se encuentra en ésta, como se anuncia, el diputado nacional Víctor M. Molina, concurrirá y hablará a los nuevos bachilleres.

De Coronel Suárez

Fiestas euskaras

CORONEL SUAREZ, noviembre 19. Patrocinadas por la sociedad de socorros mutuos Euskal Echea y con el fin de recaudar fondos para las obras del panteón social, se preparan grandes fiestas para los días 25, 26, 27 y 28 de diciembre próximo, con el siguiente programa:

Día 25. Misa en el templo parroquial, interpretándose una hermosa partitura por el orfeón y orquesta que cantará al final la tradicional marcha de San Ignacio, predicará el presbítero doctor Leandro B. Astelarra, gran concierto con el concurso del orfeón Euskal Echea, la rondalla Mandizaga y otros elementos artísticos, los días 26, 27 y 28, grandes romerías amenizadas por la banda de música, rondalla Landizaga, los incomparables chistularis y dulzaneros Valeriano San Sebastián e Ignacio Barrenechea (a) Irún.

Terminando los festejos con un gran remate especial a beneficio del panteón, por los señores Alchourrón hermanos y la rifa de un automóvil.

De Suipacha

Varias informaciones

SUIPACHA, noviembre 19. — El intendente ... elecciones ... domingo de este mes ... municipales y tres consejeros escolares.

La Unión Cívica Radical proclamó candidatos, pareciendo que ... la oposición.

Los fuertes vientos ... temporal hicieron daños en las cosechas y algunas arboledas.

—Fueron llevados a la cárcel los hermanos Pavón, presuntos autores del asesinato del quintero Pedro Puig, quienes habían sido traídos para ser reconocidos por los testigos, los que declararon que son los mismos.

La Sociedad "Manuel Belgrano" festejando ... aniversario de fundación dió un té danzante en el Club Social, donde se reunieron las familias más distinguidas de la localidad. Se notó con extrañeza que no concurrieran las maestras del colegio No. 1, pues dicha sociedad viste a los niños pobres tanto de ese colegio como de los demás. Esta actitud de dichas maestras ha sido muy criticada.

De Azul

Delegación radical

AZUL, noviembre 19. — Invitada por el diputado nacional señor Cristobo, vendrá a ésta, mañana, una delegación radical compuesta por los señores Giménez y Rossi, que dará varias conferencias con motivo de las próximas elecciones comunales.

¡Vía libre para ganar Dinero
ESCUELAS SUDAMERICANAS
1059-LAVALLE-1059, Buenos Aires
C. E. ... NOMBRE ...
... DIRECCION ...
... LOCALIDAD ...
Mande su dirección y recibirá gratis un manual para aprender a escribir a máquina y folleto de los cursos que enseñamos por correspondencia, pagaderos en mensualidades. Regalamos libros, papeles, cobres, etc., para el estudio y otorgamos diploma. Tenemos más de veinte mil alumnos. Revise nuestros ficheros para comprobarlo. Devolvemos su dinero si estuviese disconforme de la enseñanza.
Contador, Calígrafo, Contabilidad, Teneduría, Mecánico, Electricista, Automovilista, Dibujo, Taquigrafo, Ortografía, Secretario, Aritmética

AVISOS FUNEBRES

ENTIERROS

JOSE MAXIMO DOMINGUEZ, q. e. p. d., falleció el 18 de noviembre de 1920. El comité de la Unión Cívica Radical ... invita a sus amigos a acompañar los restos del extinto ... Casa mortuoria ... Canning 963.

... Carruajes, casa Rossi, Canning 963.

JOSE MAXIMO DOMINGUEZ ... Casa mortuoria, Rivera ... Radical ... Rossi, Canning 963.

Se hace saber a las personas que ... Buenos Aires, noviembre ... de 1920.

Dr. DOMINGO ZINGONI
Médico de la Asistencia Pública
INTERNAS Y SECRETAS.—De 3 a 5 p. m. Sgo. del Estero 137.
U. T. 4883 Rivadavia

Dr. Avelino P. Ferreira
ABOGADO
Estudio: PARANA 592

Es fácil gastar el dinero pero también es fácil ahorrar cuando pueden efectuarse depósitos pequeños. Para abrir cuenta en Caja de Ahorros del Banco de Boston sólo precisa un peso
THE FIRST NATIONAL BANK OF BOSTON
Bartolomé Mitre 501

CHOCOLATE GODET
EXTRA
(PAPEL BRONCE)

ES BUENO SABER
QUE NUESTRO CHOCOLATE VIENE ACONDICIONADO EN PAQUETES DE ½ KILO DE DOS TABLETAS Y NO EN LIBRAS COMO GENERALMENTE PIDE EL PUBLICO
PRODUCTOS "AL SOL DE ORO"
DANIEL BASSI Y Cía. B. AIRES

Pídan AMARO MONTE CUDINE

CRONICA SOCIAL

La noticia del fallecimiento de doña Joaquina Moreno, acaecido ayer, después de una rápida enfermedad, ha repercutido dolorosamente en nuestros círculos sociales, donde era muy apreciada por la distinción de sus maneras y la afabilidad de su trato.

Dulce y buena, la extinta poseía condiciones de carácter que la hicieron cordialmente querida.

La rodeaba el entrañable afecto de los suyos y la consideración, la simpatía y la amistad de cuantos la conocieron.

La triste ceremonia de sus exequias, que se realizará hoy a las 17 en el cementerio del Norte, dará margen a una sincera manifestación de duelo.

* * *

En el Grand Hotel tendrá lugar el 27 del corriente la comida ofrecida al señor Raúl Cano por un núcleo de amigos, con motivo de su próximo enlace.

* * *

Dará margen a una interesante ceremonia nupcial el enlace de la señorita Adela Aguilar Pinedo con el señor Virginio A. Maffei, que será consagrado mañana en el templo de San Agustín.

Apadrinarán la boda la señora Sara M. de Maffei y el doctor Federico Pinedo.

El cortejo nupcial lo forman las parejas siguientes:

Adelina Pinedo de Aguilar con Virginio Maffei, María Teresa M. de Aguilar con Joaquín Aguilar Pinedo, Avelina F. Migueng con Horacio C. Maffei, Juana Lartigau con Carlos Boevel, Aída Traverso con Jorge Arzeno, Josefina Aguilar con Julio C. Maffei, María Angélica Maffei con Federico Aguilar Pinedo, Beatriz Malagamba con José Manuel Alonso, Matilde Alvo con Guillermo Aguilar Pinedo, Gladys Baillie con Claudio A. Maffei.

Del matrimonio civil serán testigos por parte de la novia, el señor Joaquín Aguilar Pinedo y por la del novio el señor Virginio Maffei.

* * *

Se ha formalizado el compromiso matrimonial de la señorita Celina Esther Elordy con el doctor Antonio Barraza.

* * *

El lunes próximo es esperado de regreso de Estados Unidos el embajador de dicho país ante nuestro gobierno Mr. Stimson, acompañado de su señora Mabel Althurst de Stimson.

* * *

El 25 del corriente será bendecido en Lomas de Zamora el enlace de la señorita María Eugenia Alais con el teniente primero Pedro Antonio Moreno. Serán padrinos de la ceremonia la señora Amanda Romero de Alais y el capitán José María Moreno.

En el acto civil actuarán como testigos por parte de la novia, el ingeniero Luis Rodríguez y los señores Ernesto y Carlos F. Alais, y por parte del novio, los doctores Teodoro Moreno, Jesús Vaca Narvaja y coronel José María Algañaraz. La nueva pareja se ausentará a Córdoba donde fijarán su residencia.

* * *

En honor del ministro de Francia, M. Clausse y señora y del diputado francés M. Charles Guernier y señora, el señor Gastón Fourvel Rigolleau, ofrecerá mañana una comida en el Jockey Club.

* * *

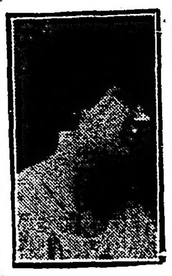

Se realizará mañana en la resi dencia de la fam lia de la novia y e la mayor intim dad, el enlace d la señorita Car men Howard co el señor Patrici Esteban Lynch.

La ceremonia re ligiosa se efectua rá por la tarde, actuando como pa drinos la señor Natalia Alonso de Lynch, madre del novio, y el señor Gerardo J. Howard, padre de la novia.

En el casamiento civil actuarán como testigos, por la novia el doctor Marcos M. Suárez y Guillermo González, y por el novio los señores Julio Lynch y Alfredo Alonso y el doctor Ernesto Donkoet.

La nueva pareja se ausentará a Montevideo por una temporada.

* * *

El hogar del señor Ricardo Cabrera y señora, ha sido afectado con la pérdida de su hijita María Delia, recibiendo con tal motivo numerosos testimonios de condolencia.

* * *

Motivó una reunión de gratas expansiones la comida ofrecida ayer por el señor Jorge Atucha (hijo), en el salón Elisabeth, del Jockey Club, a un núcleo de relaciones.

Estuvieron las señoras:

Adela Atucha de Gramajo, Mercedes Paz de Ocampo, las señoritas Mercedes Alvear, María Luisa Salas, Marcela y Luisa Torres, Mercedes Ocampo, Elena Gramajo, y los señores Carlos Rodríguez Larreta (hijo), Enrique Bustillo, Domingo Méndez Terrero, Ezequiel Bustillo, Teodoro Becú, Héctor Ramos Mejía, Simón de Iriondo y Arturo Gramajo (hijo).

* * *

Resultará muy interesante la audición semanal que tendrá lugar mañana a las 21 y 30 en el local del Centro Diapasón.

Con el concurso de la señorita María Isabel Manigot, se desarrollará el signiente programa:

Cavatina (Nozze di Figaro), de Mozart; Chanson donce el tendre, Ai-je fait un rêve, Noble esprit, de Schumann; Cuarteto (cuerdas), Poco lento, Scherzo, Larghetto y Final, de C. Franck. Une prison, de Haim, Ils out tué trois petites filles, Keyzer, Les heures, de Chausson.

* * *

Con motivo de su próximo enlace, la señorita María Leonor Alvarez Alvarado, recibirá a sus amigas el sábado 27 del corriente a las hora del te.

* * *

Elpesar causado por el fallecimiento del señor Pedro A. Estrada, acaecido el año ppdo., se pondrá de manifiesto en las misas que por el eterno descanso de su alma se celebrarán mañana a las 11, en la iglesia de San Miguel Arcángel.

* * *

Mañana se efectuará el enlace de la señorita Rosa Esther Bermúdez con el señor Armando L. Muñiz.

Serán padrinos la señora Ana C. de Pizarro y el señor Pedro Lacau.

En el casamiento civil actuarán como testigos los señores Fernando Dubois y Alberto Moreno.

La ceremonia religiosa se efectuará en la iglesia de San Cristóbal, a las 8.

* * *

En la iglesia de San Miguel Arcángel fué bendecido ayer el enlace de la señorita María Laura Moranchel con el señor Octavio A. Luna Gramajo, de cuya ceremonia fueron padrinos la señora Eloísa Ramírez de Moranchel, madre de la novia, y el señor Miguel J. Luna, padre del novio. En el acto civil, que se efectuó momentos antes, fueron testigos, el teniente de fragata Manuel Alberto Moranchel, por la novia, y el señor Ricardo Gramajo, por el novio.

El cortejo nupcial entró en el templo en la siguiente forma:

La novia con Miguel J. Luna, Eloísa Manírez de Moranchel con el novio, Lola de la Cuesta de Gramajo con Ricardo Gramajo, Emma Baires de Gregores con el capitán de fragatas José J. Gregores, Delia Echegaray con el teniente de fragata Manuel Alberto Moranchel, Mercedes Echegaray con Carlos A. Moranchel, Alicia Echegaray con Simón F. Moranchel, Elina Echegaray con Julio G. Moranchel.

* * *

La señorita Marta Chovet recibirá mañana el saludo de sus amigas con motivo de su próximo enlace.

* * *

En breve se ausentarán para Europa el doctor Franck L. Soler y su señora María Eugenia Requena Gallo.

* * *

La señorita María Leonor Alvarez Alvarado recibirá a sus amistales el sábado de la semana entrante a la hora del te, con motivo de su próximo enlace.

* * *

En la capilla de Nuestra Señora de las Victorias se rezarán misas el 30 del corriente, en memoria del doctor Julio César Cano.

* * *

Se anuncia para principios del año próximo el enlace de la señorita Lila Howard con el doctor Alberto Navarro.

* * *

Se ha formalizado el compromiso matrimonial de la señorita Yolanda Coda con el señor Eduardo Pérez Hernández.

* * *

La comisión protectora del colegio de San Miguel nos pide hagamos saber que el sorteo de la rifa de la casa de la calle Río de Janeiro, 54 al 60, ha sido postergada para el 19 de diciembre próximo.

* * *

En el local de la calle Florida, 130, la comisión directiva de "Ayuda Social del Consejo Nacional de Mujeres", realizará del 22 al 27 del corriente, una exposición y venta de labores.

Figuran en ella numerosos trabajos primorosamente ejecutados y que llamarán la atención de las personas que visiten dicho local.

* * *

Un gran número de socias del Asilo Nuestra Señora de Luján se reunió ayer en casa de la presidenta de la comisión directiva, señorita Ana María Green para elegir presidenta e integrar el nuevo consejo directivo.

La señorita Green fué aclamada presidenta por unanimidad, quedando la comisión constituída del modo siguiente:

Presidenta, Ana María Green; vicepresidenta primera, Mariana Vivot; vicepresidenta segunda, Elena Aguirre Lynch; secretaria, Teodelina Bosch Alvear; prosecretaria, Josefina Cantilo; tesorera, Mercedes Güiraldes; protesorera, Elisa Harilaos; consejeras, Angélica Ocampo, Susana Peralta Alvear, Margarita Pico, Adriana Harilaos, Beatriz Gallardo y Alina Paunero; suplentes, Dora Méndez y Sofía Cranwell.

Asistieron a la reunión, entre otras, las señoritas:

Sara Cranwell Ocampo, Elisa Harilaos, Delia Bosch Gramajo, Clara Acosta, Sofía Cranwell, Lola Larguía, María Luisa Constanzó, Mercedes Dose, Mercedes Isabel y Dolores Elortondo, Elisa, Teodelina y Susana Bosch Alvear, Josefina Cantilo, Beatriz Gallardo, Dora Méndez, Agustina Marcó Roca, Mercedes Güiraldes, Elena Aguirre, Margarita Pico, Alina Paunero, Adela Leloir, Enriqueta del Solar Dorrego, Carmen Carballido, Mercedes Ocampo Paz, Mercedes Alvear, Mariana Vivot.

* * *

En el colegio de las Religiosas Adoratrices se celebrarán los solemnes cultos en honor de la Virgen Niña el domingo 21 del corriente a las 17.30 (5.30 p. m.).

El Ilmo. y Revmo. mons. doctor de Andrea, presidirá la procesión que recorrerá los jardines interiores del colegio terminando el acto con la consagración a la Sma. Virgen Niña.

El panegírico está a cargo del Pbro. doctor Francisco Reverter, cura rector de San Cristóbal.

Las señoritas Sara Pérez Ballester y Sara Carballo ejecutarán un escogido programa de música religiosa en el violín y el violoncelo.

Serán camareras de honor las señoras Ernestina Llavallol de Acosta y María Elena Llavallol de Rodríguez Larreta.

* * *

Dará margen a una fiesta social y sportiva muy interesante, el torneo de tennis dobles de damas que se jugará en el Buenos Aires Lawn Tennis Club, el 22 del corriente a beneficio del colegio de niñas pobres María Auxiliadora de San Isidro.

Las inscripciones, que se cerrarán hoy a las 17, se recibirán por teléfono en casa de las señoritas Agustina Lagos, 242 de Juncal; Sofía Nazar Anchorena, 2853 de Juncal; Susana Malbrán, 5100 de Juncal, o en la secretaría del club, Avenida de Mayo No. 651, cuarto piso.

Ya se ha ninscripto las parejas siguientes:

Sara Gorostiaga y María Benítez, Axa. Esayá y María Luisa Díaz, A. Pilliner y González Gibson, Inés Romero Beazley y Ana María Podestá, Mora Durañona y Mila Foru, María Teresa Méndez Huergo de Hortal y Adela Woodgate, Hortencia Drago y María Florentina Madero, María Rosa Arias y Luisa Carrillo, Emma Medici de Lesca e Inés Vega Olmos, Adela Adrogué y Margot Gunche, Dora Adrogué y Lola Mitau, Delfina Amadeo Casares y Delfina Señorans, Beatriz Hernández y María Cristina Rodríguez Egaña, Ana Peterson y Emilia Kedlesch, María Medici y Delia Balbiani, Dolores Elortondo Anchorena y Susana de Bary, Mercedes Isabel Elortondo y Esther Bosch, Josefina Achával Riglos y Mercedes Achával Riglos, Agustina Lagos y Susana Malbrán, Josefina Lagos y Silvia Ramallo López, Blanca C. U. de Amadeo Artayeta y Celia de Escalada, Sofía Nazar Anchorena y María Angélica Berretta Moreno, Sara Navarro Viola y Angélica Gandulfo, Mercedes Cabrera y Fanny Canton, María Angélica Malbrán y Carmen Wegner Frers, Teresa Duncan Vela y Marta Arraza, Elba Arraga y Adela Chaves, Cora Escalada y María Carmen Barretro, Susana Blaquier y Angélica Urquiza, Julieta Ezcurra y Ana Lía Obarrio, Ema Saubidet de Sáenz Valiente y Elsa Klappenbach, Estela Saubidet y Celia Klappenbach, Susana Chaves Gowland y María Esther Llambí, Josefina Klappenbach y Sara Benedit, Emma Repeto y Sara Repeto.

CARNE LIQUIDA
Del Doctor VALDES GARCIA
ES EL MEJOR
Reconstituyente del mundo
25 años de éxito creciente
Su poder nutritivo es insuperable, es el remedio más eficaz para combatir la anemia, debilidad, afecciones nerviosas, males de estómago, etc., para tratar la tisis, para los niños enfermizos y raquíticos y abreviar las convalecencias de todas clases de enfermedades.
ÚNICOS CONCESIONARIOS:
JOSÉ PERETTI & Cía.
RIVADAVIA 1914 — BUENOS AIRES

DOS AMERICANOS
Elaboración especial de Cafés para Familias
Casa Central: Carlos Pellegrini 885
Unión Telef. 381, Juncal
Fábrica: Calle Rivera 11
Unión Telef. 1451, Palermo

SUNSET

SUNSET es la TINTORERIA del HOGAR. Lava, tiñe toda clase de géneros sin dañarlos. Es el más limpio. El más económico. 1 pastilla, valor de $ 0.80, tiñe 450 grs. mos de cualquier tejido. No acepte que le vendan algún similar. EXIJALO en las Boticas, Pinturerías, Almacenes o a su
CONCESIONARIO:
PINTURERIA COLON
RICARDO F. GOBBI
RIVADAVIA 926 BUENOS AIRES

ASPIRINA
BAYER

La verdadera legítima
Contra la Grippe, Dolores de Cabeza y de Muelas, Reumatismo, Neurálgia, Gota y toda clase de Resfriados.
Consulte a su Médico sobre la bondad de este Remedio.
Venta libre en todas las Droguerías y Farmacias

En Gath & Chaves
LAS OCASIONES DE LAS CUATRO HORAS DE MAÑANA (SABADO INGLES).

CANOTIER de paja rustic, artículo inglés, calidad muy fina, ala mediana, elegante modelo de gran actualidad; por las cuatro horas de mañana (Sábado Inglés) a ..... $ 6.50
Casa Central :: Planta Baja

Corbata
forma Nelson, confeccionada en rica seda en los gustos más novedosos: por las cuatro horas de mañana (Sábado :: Inglés) ::
$ 1.90
Casa Central

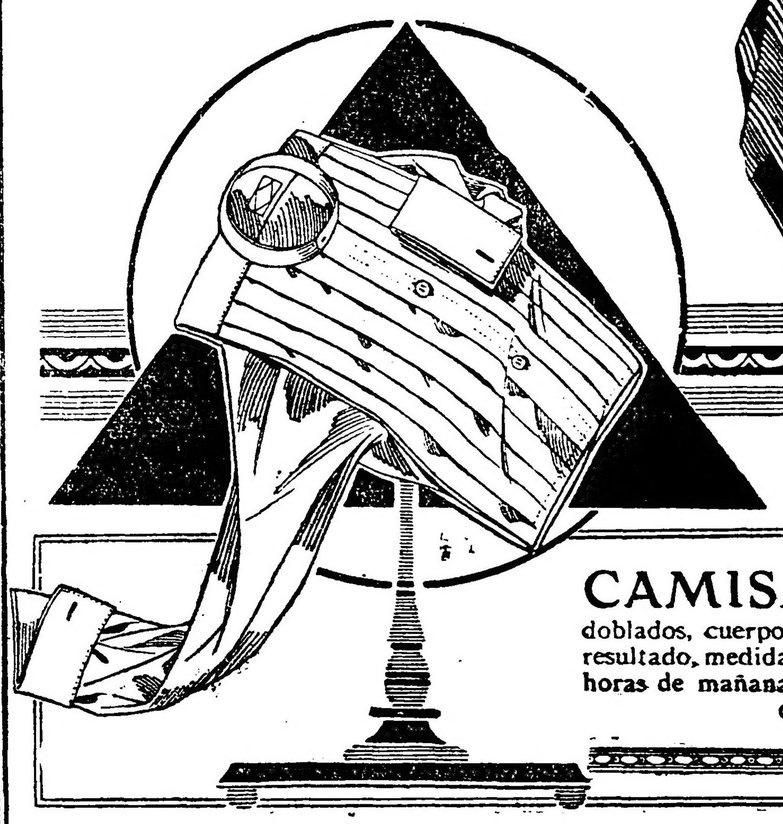

CAMISA vistas de seda japonesa, natural, «Shappe», pechera a tablas y puños doblados, cuerpo de madapolán fino, artículo de gran resultado, medidas del 34 al 44; por las cuatro horas de mañana (Sábado Inglés), a ..... $ 10.80
Casa Central :: Planta Baja

MEDIAS de seda, en color marrón y en negro, tejido muselina, pié y dobladillo reforzado en hilo, por las cuatro horas de mañana (Sábado Inglés), el par, a pesos 5.90
ANEXO

Delantal confeccionado en piqué blanco, bien adornado con galón fantasía en varios gustos y colores, con lindo cinturón cordeliére, para niñas de 2 a 8 años; por las cuatro horas de mañana (Sábado Inglés) $ 3.90
Casa Central

LA GRAN VENTA DE RETAZOS
iniciada hoy, continúa hasta mañana a la hora 12 y 30 (Sábado Inglés)
ANEXO

The South American Stores
Gath & Chaves Ltd
CASA CENTRAL: FLORIDA y CANGALLO • ANEXO: Av. de MAYO, PERÚ y RIVADAVIA

ARTE • TEATROS • CINEMATOGRAFIA

LOS ESTRENOS

"EL MUNDO DE LOS SNOBS"

Para presentación del elenco nacional que encabezan Lina Estévez, Ema Bernal y José Vico, se estrenó anoche en el Florida, una comedia en tres actos, que su autor — Juan Agustín García — ha titulado como se indica en el epígrafe.

Este ensayo del doctor García, cómo autor teatral, ha sido muy poco feliz.

El público bastante numeroso y muy selecto, que asistía al estreno, recibió la obra con una indiferencia visible y explicable.

Y es que "El mundo de los Snobs" posee todos aquellos defectos "necesarios" para que una obra de teatro no guste.

Carece de una acción central, que sirva de eje y guíe al espectador; los personajes son imaginativos, y de ahí que se expresen en forma tan poco de acuerdo con sus sicologías respectivas. Ahí está Marcela, por ejemplo, que es una "demi mondaine" incorregible y que sin embargo filosofa con profundidad y llega al final del primer acto, a afirmar que ella será la encargada de tomar venganza con todos los acaparadores millonarios que medran y se hinchan a costa del hambre y la salud del pueblo. ¿Se concibe algo más ilógico? Una querida al mejor postor, convertida en financista y en apóstol exterminador de todos aquellos que hacen beber al pueblo leche adulterada.

Y así, con estas y otras incongruencias se desliza — no por sobre rieles — la obra que comentamos, sin llegar en ningún momento de sus tres prolongados actos, a hacer concebir al espectador la más leve esperanza de reacción; y. confirmándose una vez más aquello de que "quien mal anda, mal acaba" cae el telón al final, habiendo dejado — la obra vista y oída — en el ánimo del espectador el mismo efecto del "surmenage", que provocaría, en el lector un editorial de "La Prensa" de 12 páginas.

Además la obra del señor García, estrenada anoche, tiene el defecto de ser francamente sicalíptica y la conclusión final a que arriba es inmoral.

Más acción y menos literatura. Menos citas de salón y más sinceridad en los personajes, son cosas que requiere "El mundo de los snobs".

La interpretación estuvo muy correcta, sobre todo por parte de la señorita Ema Bernal, que se nos ha revelado toda una primera actriz de condición.

Ella y sus compañeros hicieron lo posible por llegar al final "con bien".

La presentación deficiente.

El autor se presentó al final.

DEL MARCONI

EL ESTRENO DE ANOCHE

Un verdadero triunfo ha obtenido la compañía del maestro de Angelis al poner en escena la ópera del maestro Puccini "La fanciulla del West", en la forma que lo ha hecho anoche.

La interpretación que obtuvo la inspirada producción, fué ajustadísima, destacándose del conjunto la señora Simzis, que estuvo en una de sus mejores noches haciendo el rol de Minnie; también se puede decir otro tanto de Baldrich, Moreno y Cairo, que estuvieron muy felices. La orquesta merece un elogio aparte, lo mismo que el maestro de Angelis y la presentación escénica.

Para hoy se anuncia "La Bohéme" para debut del tenor César Díaz. Hará de Mimí la Rizzini.

Sociedad de Autores

En su sesión del 16 del corriente la comisión directiva de esta sociedad, resolvió convocar asamblea para el lunes 6 de diciembre próximo, a objeto de someter a consideración de los asociados el nuevo proyecto de estatutos.

Resolvió también, auspiciar la jira que por algunas capitales europeas realizará la compañía nacional Camila Quiroga, en mérito de ser el primer elenco argentino que representará obras del repertorio social en el viejo continente; y exceptuar a las compañías estables del interior del arancel del 20 o|o para representación de las obras que constituyan una novedad en la población en que se representen o cuyo porcentaje de estreno no haya sido satisfecho por la compañía que la lleve a escena.

Entiéndese por estables las compañías que actúan en una misma población tres meses consecutivos, por lo menos.

Las obras a estrenarse en 1921, no quedan comprendidas en dicha excepción.

Banquete de despedida

En vísperas de embarcarse para Europa la compañía dramática argentina a cuyo frente figura la aplaudida primera actriz señor Camila Quiroga, la Sociedad Argentina de Empresarios Teatrales, de la que es socio el señor Héctor G. Quiroga, empresario de la compañía que irá a actuar al viejo mundo, obsequiará con un banquete de despedida a la inteligente primera actriz y al empresario consocio.

La intentona que acomete la pareja Quiroga, para llevar a Europa un exponente de nuestro teatro y artistas, da lugar a esta simpática demostración, que ha sido limitada a empresarios exclusivamente, y que se realizará mañana sábado después de terminados los espectáculos, en uno de los grandes restaurants de esta capital.

Se han adherido ya para la asistencia de este banquete las señoras Angelina Pagano, Lea Conti, María Esther Pomar, Esperanza Palomero, Matilde Rivera, Sabina Vittone y los señores Florencio Parravicini, Roberto Casaux, José J. Podestá, Antonio Podestá, Luis Vittone, Francisco Ducasse, Segundo Pomar, Rafael De Rosas, Faustino Da Rosa, Pascual E. Carcavallo, Francisco Delgado, Vicente Rey, Emilio Losada, Julio C. Traversa, Silvio Giovanetti, A. Lombart, Higinio Sierra, Fernando Dányans y J. J. Costa.

Una obra interesante

Es sabido que el nombre de José J. Podestá vive íntimamente ligado a los orígenes del teatro nacional que apenas tiene dos décadas de existencia. El veterano actor fué el principal reformador y a quien cupo la honrosa misión de impulsar el ascenso desde la vieja pista de los circos hasta los confortables escenarios metropolitanos.

Don Pepe — como familiarmente se le llama — tiene el proyecto de ordenar sus viejos documentos y refrescar sus recuerdos personales y con ello contribuir a popularizar la historia de nuestro teatro en un libro que servirá de base sólida a los que quieran conocer sus orígenes verdaderos.

Será un libro interesante y útil.

Grandes figuras que reaparecen

Noticias de París informan que en el teatro que lleva su nombre ha reaparecido recientemente la eximia Sarah Bernhardt, encarnando el rol de protagonista de la nueva obra "Daniel" original de Luis Verneuil.

También los diarios europeos adelantan la grata nueva de que es muy probable que Eleonora Dusse, la gran trágica italiana, haga en breve su reaparición.

Con la reincorporación de estas dos descollantes figuras de la escena, el teatro universal adquiere un especial atractivo en estos momentos de renovación de valores.

Vilches

HOY SE BENEFICIA

Este aplaudido primer actor de la compañía que lleva su nombre y que con tanto éxito viene actuando en el San Martín, celebra con la velada de hoy su función de honor y beneficio.

El elogio de Vilches, lo hemos hecho ya, a través de las crónicas en que comentábamos las obras que ha ido estrenando. Cada interpretación suya ha sido un triunfo. Cada nuevo personaje que encarnaba, nos hacía ver en el beneficiado de hoy, diferentes, aunque siempre brillantes, condiciones y recursos de actor de talla.

Como su triunfo ante nuestro público ha sido rápido y rotundo, no será novedad para nadie el hecho de que la función de esta noche ha de verse selecta y numerosamente concurrida.

Dos estrenos ofrece el beneficiado en su noche; éstos son: la comedia romántica inglesa "El comediante", de Meilesville, adaptada a la escena española por el mismo señor Vilches, quien tendrá a su cargo el rol de protagonista.

A continuación, se pondrá en escena, el poema en un acto de Julio Dantas versificado en castellano por Villaespesa, titulado "La cena de los cardenales".

Esta pieza será interpretada por el beneficiado, y los señores Serrano Veisca, y de la Mata.

Argentino

La función de esta noche está dedicada en honor y beneficio de José Colotti, el simpático secretario de la compañía de Parravicini.

Como las simpatías con que cuenta el beneficiado, son muchas y sólidas, la velada de esta noche ha de resultar muy lucida.

Además del vodevil "El cabo Scamione", que se representará en primer término, tomará parte el dúo Gardel-Razzano y el guitarrista Ricardo.

Del Buenos Aires

Una acogida muy amable obtuvo anoche por parte del público, la pieza policial "Lord Lister ladrón de frac", o Rafles contra Sherlock Holmes) que estrenara la compañía Rambal.

Casi del mismo corte que la dada a conocer últimamente ("Nick Carter contra Zigomar"), es esta obra puesta en escena anoche.

Puestos frente a frente el ladrón y el detective llevan a cabo varias interesantes aventuras de habilidad, en las que ponen a prueba su inteligencia, para el mal el uno y defendiendo los honrados el otro. Al final triunfa este último, pero reconociendo las brillantes aptitudes del ladrón, le estrecha la mano y no lo pone "a la sombra".

La interpretación muy correcta. Hoy va dos veces esta obra.

Teatro nacional

Liceo—

Sigue dándose con buena aceptación el drama de Dowton "La mujer del viejo" que ha tenido en el elenco de la señora Quiroga los intérpretes eficaces que necesitaba.

Esta noche se repite "La mujer del viejo".

Politeama—

Con la pieza de Hicken "El pariente político", que fué repetida anoche con éxito para beneficio de Enrique Serrano, [illegible] esta noche la compañía [illegible].

Conciertos

ESCUELA ARGENTINA DE MUSICA

Esta prestigiosa institución que dirige el maestro y señor Julio Aguirre ofrecerá mañana, en su local de la calle B. Mitre 974, una audición con el siguiente e interesante programa:

I. Sonata, Brahms. Allegro amabile-Andante [illegible] Allegretto grazioso [illegible] piano y violín, señorita María Luisa Messina, señor Roque Citro.

II. Sonatas, D'Albert: Mephisto. Vals. Liszt: Marcha de las ruinas de Atenas, Beethoven; piano, señorita [illegible].

III. El nido ausente, Caminito, Rosas orientales [illegible], Julio Aguirre, poesías de Leopoldo Lugones; canto, señorita Aura Rocha [illegible].

IV. Trío, op. 40, Brahms; Andante Scherzo allegro; Adagio presto Allegro con brío; piano, violín y violoncelo; señorita María Luisa Messina, señores Roque Citro y Carlos M. Etchart.

GALERIA CINEMATOGRAFICA DE "LA EPOCA"

Ethel Clayton, la simpatica artista de la Arteraft, cuyo reciente trabajo en "El juguete" la confirmó como una de las estrellas del cine

Caminos torcidos

Ben Trimble, después [illegible]

[illegible]

Cinematografía

Errores cinematográficos

En la impresión de las películas [illegible]

En una cinta de Blanche Sweet que se llama "Una mujer [illegible]" [illegible] salvajes [illegible] uno está vaciando [illegible] la que se llama "Lascar" [illegible] la puñalada en la espalda. Y luego, arrepentido, le pone un vendaje [illegible] en el brazo.

En una película que se llama "Siga la dama", Alma [illegible] teniendo en mano al héroe (la mano derecha). Luego el héroe se retira y viene un "primer término" en el que se ve la mano de Alma cubierta de lágrimas (las del héroe). [illegible] donde están las lágrimas en la [illegible] izquierda.

V. V.

Una opinión sobre Lila Lee

[illegible]

El capitalismo y el cine

[illegible] plan de hacer dinero [illegible] chada.

Estrenos que se anuncian

Para hoy "El peón amarillo" por Wallace Reid y Cleo Ridgely; para mañana [illegible] interpretada admirablemente por Charles [illegible]; para el domingo, "La [illegible] salvaje" por la hermosa e inteligente actriz Kimball Young.

El programa de hoy

[illegible]

El lazo invisible; En alas de la juventud; El peón amarillo.

SELECT BUEN ORDEN. — Bernardo de Irigoyen 1251. — Hoy, tarde y noche. La ráfaga; La ratera relámpago; A toda máquina; Una de tantas, La banda de los lobos.

CRYSTAL PALACE. — Corrientes 1550. Variado programa.

FLORIDA. — Galería Güemes. — Hoy inauguración de las secciones de tarde. Sección especial: estreno La cena de los cardenales; Mme. Marie Modes; El mundo de los Snobs y Mme. Marie Modes.

GAUMONT THEATRE. — Rivadavia número 1635. — Hoy, tarde y noche: El recurso supremo; A toda máquina; Una novia por correo; El tercer piso; Elena, la de Troya y Actualidades Tyles No. 22.

THE AMERICAN PALACE. — Córdoba y Callao. — Variado programa.

TEATRO PRINCESA. — Suipacha 460. Cine continuado de 11 a 19 y de 20 a 24. La hija del desierto; Tras la fortuna; Un viaje a las Antípodas.

[illegible] — Cangallo 771. — [illegible] Arenas del desierto.

ELECTRIC PALACE. — Lavalle 836. — Sangre [illegible], El médico desaparecido, [illegible]

ETOILE PALACE. — Corrientes 2752. — [illegible] de prueba; La gran mujer, [illegible] de la familia, Un millón de [illegible]

CINE PRESIDENTE ROCA. — Rivadavia [illegible] La diferencia [illegible] Marcas del destino; El bandido del desierto.

PETIT SPLENDID. — Libertad 978. — Variado programa.

[illegible]

MAJESTIC THEATRE. — Todos los días [illegible]

TEATRO SOLEIL. — Corrientes 3110. — [illegible] Troupe Guanabara y cuatro [illegible]

[illegible] — Rivadavia 2970. — [illegible] Variado programa.

CINE [illegible] — [illegible] Hoy. Variado programa con estrenos.

CINE [illegible] — Bolívar 1372. — Hoy. Variado programa con estrenos.

CINE TEATRO PUEYRREDON. — Rivadavia 2753. — Hoy. Programa ameno con estrenos.

[illegible] PARK. — (Plaza Italia). — Variado programa con estrenos.

[illegible] COLON (DE FLORES). — (Bud Aires 6560). — El [illegible] de las grandes [illegible] Programa ameno con estrenos.

CINETEATRO PARIS. — Rivadavia número 6538 [illegible] — Todos los días [illegible] con estrenos.

[illegible] CINE. — [illegible] — Hoy. Variado programa con estrenos.

[illegible]

CABEZA DE TORO

LA MEJOR

YERBA PARAGUAYA

EN VENTA:

EN TODOS LOS

ALMACENES

TEATRO ARGENTINO

Bartolomé Mitre 1444. U. T. 1788, Libertad, C. T. 1520, Central.—Temporada de 1920

COMPAÑIA FLORENCIO PARRAVICINI

A las 21: El náufrago; El cabo Scamione

Platea con entrada, $ 3

- BUENOS AIRES -

Compañía de obras de aventuras norteamericanas y de gran espectáculo RAMBAL

HOY

A las 17.30 y 21.30:

Lord Lister, ladrón de frac

Platea, tarde, $ 2; noche 2.50

HOY GRAN EXITO del drama del Sr. Jorge Downton

"LA MUJER DEL VIEJO"

COMPAÑIA ARGENTINA CAMILA QUIROGA TEATRO LICEO

PARQUE JAPONES

AVENIDA ALEM Y CALLAO

TEMPORADA DE VERANO

Desde el 6 de noviembre abierto todas las noches y domingos y días festivos también de tarde.

MARTES Y VIERNES - NOCHES DE MODA

CRONICA DEPORTIVA

FOOTBALL

Asociación Argentina de Football

REUNION DEL C. SUPERIOR

En su local Suipacha 1029, celebró reunión el consejo superior de la Asociación Argentina de Football bajo la presidencia del doctor F. Luzo [illegible] y los delegados señores [illegible], Lacoste, Touloup [illegible].

Se tomaron las resoluciones siguientes:

Acusar recibo de una comunicación del Barón de Laveleye, aceptando la representación de la Asociación Argentina de Football en Bélgica.

Aprobar las gestiones realizadas para obtener las visitas de un team inglés y español, librando a los representantes la determinación de las fechas respectivas.

Conceder licencia por un mes al consejero señor Dos Reis.

Hacer saber al Club Deportivo Avellaneda que el partido a que se refiere en su nota del 9 del corriente, debe jugarse de acuerdo con la reglamentación en vigor.

Sportivo Ramos Mejía v. Morón, 2.a división — Aprobar el dictamen de la comisión respectiva, que aconseja, en vista de las actuaciones del mismo, que el partido se juegue de nuevo y en field neutral.

Autorizar al jugador Arístide Faccini para [illegible]

[illegible] la [illegible] del Club Deportivo [illegible]

LAWN-TENNIS

CLUB DE GIMNASIA Y ESGRIMA

Mañana a las 14, dará comienzo [illegible] de los diversos concursos internos [illegible] campeonato, Torneo con ventaja y Americanos, doble mixto y doble de damas.

BUENOS AIRES LAWN TENNIS CLUB

En las canchas que este club posee en [illegible], continuará disputándose mañana por la tarde y el domingo [illegible] María Ana Acevedo, de San Isidro, se [illegible] el lunes próximo en [illegible] del Buenos Aires Lawn Tennis Club un torneo a la americana [illegible] damas.

Hasta las 17 del día de hoy se recibirán las inscripciones por [illegible] a nombre de la señorita A. [illegible], Juncal 2421 [illegible]

CLUB ATLETICO SAN ISIDRO

[illegible] primavera [illegible] campeonato interno.

TENNIS CLUB ARGENTINO

[illegible] varios partidos [illegible]

CLUB DISCOBOLO

Las inscripciones [illegible]

[illegible] abierto para todo [illegible]

BOX

CLUB UNIVERSITARIO DE BUENOS AIRES

Organizado por la comisión directiva de la institución se realizará mañana, a las 21.30 en el local del Club Universitario de Buenos Aires, calle Corrientes 327, un festival de boxeo, de acuerdo con el programa siguiente:

Exhibición de box de tres rounds, Julio Peña, del C. U. B. A. v. Mackintosh del I. M. C. A.

Exhibición de box de tres rounds, Fernando Curtis, del C. U. B. A. campeón featherweight de aficionados Juniors del año 1920, v. Raúl Sealabrini Ortiz, del C. U. B. A.

Exhibición de tres rounds, Julio Porta, campeón featherweight profesionales de la Argentina, y Eduardo Pavlovsky, del C. U. B. A.

Match a cuatro rounds uno decisión, Corona Kid, de New York, profesional [illegible] los mejores boxeadores de su peso, entre ellos Joe Lynch, Jack Sharkey y [illegible] bantamweight [illegible]

Gran match a 10 rounds de 3 minutos cada round, con guantes de cuatro onzas, Young Colin [illegible] campeón featherweight [illegible] y Juan Cimatore, profesional uruguayo featherweight.

BELGRANO BOXING CLUB

Mañana a las 21 se realizará en el local Cabildo 1.26, un festival deportivo organizado por el Belgrano Boxing Club, de acuerdo con el programa que damos a continuación:

Exhibiciones de boxeo entre los niños L. Bottini y M. Valdez, L. Montini y O. Gandulfo, A. Milito y M. Schelotto, E. García y R. Lesley, C. Cobos Daract y A. Mazzoni; gallo ciego, concierto de guitarra por el profesor E. Bó, match académico entre los profesionales E. S. Plaisant y J. Prano, 10 rounds de 3 minutos cada uno.

FEDERACION ARGENTINA DE BOX

En su última reunión la junta directiva de la Federación Argentina [illegible] Montevideo [illegible] sudamericano [illegible] profesionales [illegible] al señor B. Rodríguez Jurado.

GOLF

GOLF CLUB ARGENTINO

El domingo próximo se jugarán en los links que este club posee en la estación Golf los concursos a beneficio del asilo Nuestra Señora de Luján, que tuvieron que suspenderse el domingo último a causa del mal tiempo reinante.

Por la mañana se realizará el medal play handicap, para socios del club, a 18 hoyos, y la entrada ha sido fijada en 2 $.

Se ha fijado en 5 $ la tarjeta del [illegible], pudiéndose inscribir los socios de cualquier club en la Librería Grant, Cangallo 542.

Este concurso se iniciará a las 12 y una vez terminado se jugará un putting competition.

SAN ISIDRO GOLF CLUB

En los links de este club se disputará el 28 del corriente con el mismo [illegible], el concurso que no se [illegible] el domingo último a causa [illegible]

Las tarjetas de salida pueden obtenerse [illegible]

PEDESTRISMO

CLUB ATLETICO BUENOS AIRES

En el estadio de Palermo, bajo el [illegible]

[illegible]

PELOTA

CLUB DE GIMNASIA Y ESGRIMA

[illegible]

Se clasificaron [illegible] en las diversas categorías los siguientes señores:

A cesta — Primera categoría: 1.o [illegible]; 2.o Pedro Olaza [illegible] Segunda categoría: 1.o E. [illegible] y R. Amaya, 2.o R. Marquez y A. [illegible]. Tercera categoría: 1.o [illegible] D. R. Herrero, 2.o S. [illegible] y [illegible] Movano, 2.o J. [illegible] Luis Cabiton [illegible], 2.o J. J. [illegible] y J. [illegible]

A paleta — Primera categoría: 1.o A. Froatini y J. C. Lago, 2.o R. Car[illegible]

[illegible] y J. E. Ezc[illegible] categoría [illegible]

LUCHA ROMANA

LUCHA ROMANA

[illegible]

Vuelve a [illegible] en los tomas [illegible] Le Marin, [illegible] golpes iguales.

[illegible] a los [illegible] minutos Le Marin cae sobre el tapiz a causa de una toma de cabeza en pie de Ochoa, pero con un rápido roule se levanta nuevamente.

Se suceden por ambas partes hermosos y diferentes golpes que son largamente aplaudidos por la concurrencia.

A los 45 minutos de lucha con una toma de cintura [illegible]

[illegible]

Faltando pocos minutos para terminar [illegible]

Como en toda la hora y media que lucharon ambos no se produjo este asalto continuará hoy a las 22.

PROFESIONALES

ABOGADOS

Estudio del Dr. Andrés Ferreyra, Abogado. Lavalle 1312. U. T. 4240 Libertad

Dr. Arturo A. Parody Núñez, Abogado. Horas de trámites, de 14 a 17. — Consultas de 17 a 19. Avenida de Mayo [illegible] — Buenos Aires

Dr. Fernando Saguier. Estudio: [illegible] U. T. 6057 (Avenida)

Dr. Hipólito Lers. Estudio, Lavalle [illegible] U. T. 3008 L.

Dr. Domingo E. Salaberry. Defensa 188

Dres. Juan [illegible] Ferrarotti y Homero H. P. Soldano, Abogados. PARANA 372 — U. T. 6174, Libertad

[illegible]

MEDICOS

ANALISIS [illegible] SUIPACHA 477 [illegible] U. T. 340, Libertad [illegible] NELSON

Laboratorio de Análisis Clínicos [illegible] por los Drs. ALBERTO [illegible] Anexo, Farmacia [illegible] T. 3347, Lib. CORRIENTES 1700

Dr. Enrique T. Susini. Especialista de la A. N. [illegible] registro [illegible] tes de la voz y la [illegible] Carril 1243.

Dr. Dinkeldein. Ex médico interno del Hospital Alemán. Especialista en enfermedades internas, de la sangre y secretas, [illegible] de 9 a 11 y de 15 a 17. CORRIENTES 1677.

VARIOS

CELESTINO A. [illegible]LVANI. Rivadavia 620. Despachos de Aduana

Mundo comercial

EXTERIOR

BOLSA DE LONDRES

LONDRES, noviembre 19 — En esta Bolsa fueron realizados hoy los siguientes títulos, quedando a éstos precios:

Tipo de descuento del Banco de Inglaterra, 7 o|o.

Empréstito de Guerra Británico, 5 por ciento, a 83 1|8.

Empréstito nacional 1897 (ley 3378, a 56 1|2.

Consolidado Británico, 2 1|2 o|o, a 45 1|8.

Consolidado Argentino, Obras Públicas, 5 o|o, a 90.

Consolidado de Conversión, a 73 1|2.

Consol. Interno de 1909, 5 o|o, a 87.

Bonos Obras de Salubridad de Bs. Aires, 5 o|o, a 87.

Provincia de Buenos Aires 3 1|2 o|o, a 47.

TITULOS NACIONLES COTIZADOS EN LONDRES

LONDRES, noviembre 19 — Fueron negociados hoy aquí, en el mercado de valores, los siguientes títulos argentinos:

Ferrocarril Oeste de Bs. As., a 70.

Id. del Sud, a 70.

Id. Central Argentino, a 65 3|4

Id. Bs. Aires al Pacífico, 54 1|2

Id. Central Córdoba, (pref.), a 39.

Id. de Entre Ríos (ord.), a 27.

Id. Central del Uruguay, a 68.

Cía. Primitiva de Gas (ord.) a 101.

Id id (pref.) a 23.

Cía. Sansinena (Obs. hip.) a 95½.

Cía. de Tierras La Forestal (ord) a 36.

Cía. de carnes British y Argentine (ord.) a 37.

Casa Harrods de Bs. As. 6 1|2 o|o (pref.) a 19|3.

Id. id. (ord.) a 19|3.

Provincia de Buenos Aires 3 1|2, a 46|14.

BOLSA DE PARIS

PARIS, noviembre 19 — En la Bolsa de ésta fu; realizada la Renta Francesa a los siguientes precios:

Renta Francesa de 1917, 4 o|o, a 69.25.

Id. id. de 1915, a 69.25.

Id. id. de 5 o|o, a 85.20.

Id. id. de 8 o|o, a 55.05.

MERCADOS DE CEREALES DEL EXTERIOR
Trigo, maíz y avena

CHICAGO, noviembre 19 — Las cotizaciones registradas hoy para el trigo, en las operaciones efectuadas en este mercado, son las siguientes:

Para entregas en diciembre: clausura, 171 1|2; clausura anterior, 170 1|2; para marzo, clausura, 170 1|2; clausura anterior, 169 1|4.

Maíz: para diciembre: clausura 73 7|8; clausura anterior, 74 5|8; 79 1|4; clausura anterior, 79 1|4.

Avena: para diciembre, clausura 47 5|8; clausura anterior, 48 1|8; para mayo, clausura, 53; clausura anterior, 53 1|8.

LINO

DULUTH, noviembre 19—El lino fué realizado hoy aquí a los siguienter precios: clausura, 233; intermedia 231; clausura 233; clausura anterior, 231; para entregas en este mes. Para diciembre, 233; clausura anterior, 232.

INTERIOR

DEMANDA Y OFERTA DE TITULOS

En la Bolsa de Comercio fueron registrados hoy, solicitados en compra, los siguientes títulos:

Consolidado Italiano y Compañía Argentina de Pesca.

Ofrecidos en venta, fueron registrados los siguientes:

Banco Español del Río de la Plata, y La Edificadora.

CAMARA GREMIAL DE CEREALES

Trigo: colocado sobre dársena, clase barletta s|c.; id, colocado sobre Bahía Blanca, s|c.; id, sobre dársena, clase de pan, 29.

Lino: base 4 o|o, entrega en vagón, sobre dársena, a 20.70.

Maíz amarillo, entrega en vagón sobre dársena, a 8.95.

Avena (base 47 kilos), sobre dársena, s|c.; id. sobre Bahía Blanca, a 10.50.

MERCADO DE CEREALES A TERMINO DE Bs. AIRES
Primera rueda

Entregas sobre dársena:

Trigo: para febrero, 400 toneladas, a 19.10.

Maíz: para enero, 400 toneladas, a 9.22; para febrero, 600 id a 9.10; para mayo (nuevo o viejo), 600 toneladas, a 8.25; 200 id a 8.27; 200 id a 8.25.

Lino: para noviembre, 100 toneladas, a 20.57; para febrero, 100 id a 20.80; 200 id a 20.85; 100 id a 20.80; 200 id a 20.78; 300 id a 20 y 75; 300 id a 20.68; 100 id a 20.65.

PRECIOS DE AJUSTE

Trigo disponible, nominal; entrega en febrero, a 18.85; en marzo a 18.85.

Maíz disponible, 9; entregar en noviembre, 9; en diciembre, 9.05; en enero, 9; en febrero, 8.95; en mayo, 8.40.

Lino: disponible, a 21.80; en noviembre, 21.80; en diciembre, 21.80; en febrero, 21.75.

Avena: disponible, nominal, entregas en febrero, a 9.05.

MERCADO DE CEREALES A TERMINO DE ROSARIO
Pfrimera rueda

Trigo: para febrero, 400 toneladas a 18.50.

Maíz: para diciembre, 400 toneladas a 9.10; para enero, 300 id a 9.05; 1.400 id a 9; para febrero, 200 id a 9; 200 id a 8.95.

Lino: para febrero, 200 toneladas a 20.70; 100 id a 20.65; 100 id a 20.60; 100 id a 20.55; 400 id a 20 y 50; 300 id a 20.60; 100 id a 20 y 55; 800 id a 20.50; 100 id a 20 y 55; 100 id a 20.50.

PRECIOS DE AJUSTE DE ROSARIO

Trigo: entrega en febreo, a 18.30.

Maíz disponible, a 8.70; entrega en noviembre, a 8.70; en diciembre, a 8.80; en enero, a 8.75; en febrero, a 8.75; en mayo, a 8.20.

Lino: disponible, a 8.20; entrega en noviembre a 8.75; en diciembre, a 21.35; en febrero, a 21.40.

CAMARA GREMIAL DE CEREALES DE ROSARIO

Trigo: número 1, sin cotización; id, número 2, sin cotización.

Lino: a 20.10.

Maíz: a 9.25.

MERCADO DE LANARES
(Tablada)

La entrada del día fué de 1912 animales, habiéndose vendido durante la mañana 18.781 cabezas, repartidas en la siguiente forma: The Anglo 3790, Cía. Sansinena 2630, Wilson 1550, La Blanca 1258, Smithfield 1156, Las Palmas 883, Swift 832, Armour 540 y 6142 para los matarifes locales.

Los precios corrientes de la mañana fueron los siguientes:

Capones para matadero, de 20 a 22.20 pesos; id para frigorífico, de 14 a 19.40; ovejas para matadero, de 11 a 22.70; borregos para frigorífico, de 10.50 a 16.20; id para matadero, de 7 a 8; corderos especiales para frig. a 16.50; id para matadero, de 6.30 a 13.80; id comunes para matadero, de 3 a 5.80.

ENTRADA

Delfino Hnos.: Ferrer, de G. Chaves 167, Santini, de T. Arroyos 328.

Lalor J.: Berba; de Cobo 90.

Salaberry y Bercetche: Fenora, de Claraz 150; Elcoroianuía, de Fulton 127, Refusta, de Villa Sen 175; Grippo, de Villegas 170.

Lascurain y Etchegaray: Bonin, de F. Murature 220; Sforza, de De la Canal 138; Subrit, de T. Arroyos 179; López, de Bocayuva 250.

Alchourón Hnos.: Valinotti, de Las Armas 692; Valiente, de Las Armas 399; Aguerre, de Pellegrini 225.

Palacios Hnos.: Montabe, de G. Chaves 164.

Patrón F. L.: Garmendia, de Pehuajó 653.

Devoto y Cía. T.: Piedonista, de Huanguelén 149; Galiotti, de 30 de Agosto 228; Mastor, de G. Chaves 224; Barrios, de G. Chaves 344; Demarco, de Vázquez 141; Anconi, de Pirán 161; Guajano, de Beruti 160; Palmeri, de M. Cané 117.

Oscamou Hnos.: Zulonza, de Vidal 485; Meliani, de Puán 85; Truchelo, de Fernández 188.

Estremé Hnos.: Soler, de T. Arroyos 376.

Salazar M. A. y Cía.: Gómez, de Alzaga 120.

Vélaz y Cía. A.: Roser, de Sansinena 100; Traficantes, de Lumb 343.

A. Bellini y Cía.: Goroza, de Ing. Luiggi 160; Guinnedra, de Ojela 229.

S. Caimi y Cía.: Hurtado, de Suipacha 100.

D. y Fages: Salaberry, de Ing. Huergo 150; Luengo, de Pringles 75.

Peña y Cía.: Viner, de Fernández 140; Vallejos, de T. Arroyos 160; Aspir, de Vázquez 160; Careano, de Vázquez 183; Es[illegible] Alvaca 250.

Errea Valentín: Obieze, de Lumb 378.

Elorri y Cía.: Merino, de Lumb 180.

Bayona Juan: Erize, de Otoño 485; Delgado, de Vidal 165.

A. e Iturraspe: Radio, de Pasman 203.

Thompson y Cía.: Ducós, de Ducós 161.

Tabacco Hnos.: Pardiña, de T. Arroyos 236.

Otaegui y Cía.: Romero, de Maipú 268.

Paz A. E.: Mendiola, de Pirán 206.

M. de Hoz Hnos.: Zuldaurre, de Pirán 440.

Aguero y Cía.: Echegaray, de Pirán 768.

Arancet y Cía.: Berhongaray, de Anguil 398; Conesa, de Anguil 166; Desurancelo, de Anguil 45.

Lanús A. E.: Carrera, de Anguil 423.

Méndez y Cía.: Azumendi, de T. Lauquen 436; Bossin, de Bocayuva 250.

Garat B.: Ecorteam, de Salliqueló 170.

Robredo A.: Smith, de Báez 7.

Lanusse P. y A.: Munaqui, de Triunfo 600; Ramesa, de Lumb 204; Lahore, de Vela 144; Arribos, de T. Arroyos 448; Zubrini, de T. Arroyos 226; Bior, de Crotto 690.

VENTAS DE HOY

LASCURAIN y ETCHEGARAY—
201 corderos frig. de Murature a 16.50 pesos, 14 capones pel. a 14, 18 borregos frig. a 10.50, 103 corderos mat. de Bocayuva a 6, 34 id mat. a 5, 116 capones frig. de Tres Arroyos a 16.80, 35 borregos frig. a 12, 19 corderos mat. a 4.50, 21 id a 4.50.

MACHIARELLO S. y Cía.—
100 corderos mat. de Vela a 3 $, 21 ovejas mat. a 11.

MENDEZ Hnos.—
18 capones frig. de Rosewelt a 17 $, 75 id a 16, 56 borregos id a 6, 40 ovejas mat. a 18, 51 id a 16.

N. AVALOS, SALAZAR y Cía.—
60 ovejas mat. de Alagón a 18 $, 17 id pel. a 13, 25 id a 10.1, 8 corderos a 5.80.

OTAEGUI y ESTEVEZ—
500 capones frig. de Madariaga a pesos 16.50, 170 a 17.80.

PALACIOS Hnos.—
80 capones frig. de G. Chavez a 16.50 $, 80 ovejas mat. a 15.

PUIGGROS y Cía.—
90 ovejas mat. de Elordi a 9 $.

ETCHEVERRY J. y Cía.—
151 corderos frig. de Navarro a 9.50 $.

ERREA VALENTIN—
251 capones frig. de Lumb a 18 $, 13 id pel. a 14.50, 85 ovejas mat. a 15.10, 31 id pel. a 12.

GARAT B.—
167 ovejas mat. de Salliqueló a 14.30 $.

LYNCH y Cía. L.—
199 capones frig. de Rauch a 16.80 $.

LANUSSE P. y A.—
100 corderos frig. de El Triunfo a 8.60 pesos, 442 id mat. a 4.30, 85 capones frig. de Vegas a 18, 85 ovejas mat. a 18, 141 corderos frig. a 9, 51 ovejas pel. mat. de Lumb a 8.50, 54 borregos frig. a 8, 44 corderos frig. a 6, 51 id mat. a 4.50, 685 id de Crotto a 5.

CORDOBA e HIJOS P.—
51 ovejas pel. mat. de Realicó a pesos 12.50, 125 corderos frig. a 12.50, 32 id mat. a 4.50.

CALVO N. A.—
120 corderos frig. de El Jabalí a pesos 15.50.

CROTTO Hnos.—
180 capones frig. de Micheo a 18.20 $, 313 id de Madariaga a 17.30, 36 id de Castelli a 16.20, 31 ovejas mat. a 13.50, 88 capones frig. a 9.

CICERI y Cía.—
75 capones pel. frig. de Winifreda a 11 $, 65 corderos frig. a 9, 11 id mat. a 5.30, 60 ovejas pel. a 13.50.

CHAPAR y Cía. J.—
140 capones frig. de Alzaga a 19.40 $, 199 id pel. a 16.50, 20 carneros pel. frig. de Peña a [illegible], 64 id a [illegible], 619 corderos frig. a 9.30.

CUCULLO F. L.—
10 carneros frig. de 12 de Octubre a 20 $, 38 capones id a 14.50.

DEVOTO T. y Cía.—
60 capones frig. de Suárez a 22.20 $, 22 id a 15, 64 id de Encina a 15, 244 id de G. Chaves a 15, 105 id de Pirán a 16.50, 67 ovejas frig. de Suárez a 13.50, 159 id pel. de G. Chavez a 13, 21 id mat. a 12, 11 id de Beruti a 12.20, 44 borregos mat. de G. Chavez a 9, 67 corderos frig. de Encina a 8, 85 id mat. de G. Chaves a 4.., 117 id a 4.50, 226 id frig. de 30 de Agosto a 11.80, 117 id de Cané a 8.50, 1. id de Beruti a 10, 26 mat. a 5.50.

DIAZ y OLIVARES—
92 ovejas mat. de V. Gómez a 14 $, 169 id pel. de Peña a 13.5., 10 id a 11, 59 id de Seré a 11.20, 15 corderos id a 4.20, 83 id a [illegible], 11 de Cerrito a 4.20, 55 id de V. Gómez a 4.50, 59 id a 6.60.

ELORDY J.—
23 ovejas mat. de Lumb a 12.60 $, 71 id a 8.10, 85 borregos a 8.

ESTREMÉ Hnos.—
16 capones frig. de Rawson a 16.50 $.

ALCHOURRON Hnos.—
18 capones frig. de Las Armas a 15 $, 226 ovejas id a 15.60, 31 id pel. mat. a 18, 76 corderos mat. a 5, [illegible] de Pellegrini a 4, 22 id frig. a 8.50, 115 id mat. a 3.60, 40 ovejas pel. a 12.

ANASAGASTI J.—
132 corderos frig. de Aguston a 12.50 pesos, 59 id a 8.60.

ARDOHAIN e ITURRASPE—
100 capones pel. frig. de Pasman a 16 $, 29 ovejas pel. mat. a 15.50, 10 corderos frig. a 6.50.

AGUERO y Cía.—
196 corderos mat. de Pirán a 4.20 $.

BAYONA J.—
347 capones frig. de Otoño a 18.90 $, 10 ovejas mat. a 15.50, 112 borregos frig. a 14.

BELLOCQ E HITA—
55 capones frig. de Labardén a 14.50 $, 45 ovejas id a 16, 113 id a 13, 66 borregos id a 14.50.

ROBREDO A. L.—
35 capones frig. R. Báez, pesos 18.70; 20 ovejas id. id. 15.50.

SERANTES CAIMI y Cía.—
29 ovejas peladas matadero Suipacha, pesos 15.50; 121 corderos Frig. id. 13.

TABACCO Hnos.—
39 ovejas peladas matadero 3 Arroyos, pesos 11.50; [illegible] corderos Frig. id. 6.50; 178 id. matadero id. 4.50.

THOMPSON y Cía. F. A.—
164 ovejas peladas matadero Ducós, pesos 15.50.

URTASUN E HIJO MARTIN—
179 corderos Frig. Báez, pesos 8.50.

VOLPE y MAZZINI—
208 ovejas matadero Salliqueló, pesos 14; 60 corderos matadero id. 4.20; 31 id. id. 7.50.

P. J. L. y Cía.—
159 capones Frig. Vazquez, pesos 15; 52 ovejas peladas mat. 3 Arroyos 17; 79 id. id. 3 Arroyos 14; 21 carneros Frig. id. 21; 19 ovejas mat. Vazquez 17.50; 14 id. id. 13; 82 corderos mat. id. 4.50; 10 id. id. 6; 98 id. id. 4.

SALABERRY Y BERCETCHE—
26 ovejas matadero Villegas, pesos 22.70; 70 id. id. 16.50; 50 corderos Frig. id. 10; 170 borregos id. id. 16.20; 60 ovejas matadero 16; 37 corderos id. id. 6; 26 id. id. 3.60; 41 borregos Frig. V. Sierra 11.50; 31 ovejas id. id. 11.80; 64 corderos id. id. 8; 37 id. mat. id. 4.50; 47 id. Frig. Claraz 8; 100 id. matadero id. 4.80; 57 borregos Frig. Maipú 11.50; 10 id. id. Emilia 10.50.

SUCESION B. SANSOT—
115 corderos Frig. A. Buenos, pesos 13.80; 35 id. id. 8.50; 51 ovejas matadero Lonquimay 11.50; 38 id. id. 15.50.

LANUS ALFREDO E.—
60 capones pelados matadero Invernadas pesos 12; 43 id. Frig. id. 14.50; 66 id. id. Riglos 18; 19 ovejas matadero Murature 20.50; 10 id. id. 14; 22 id. matadero Chicana 15.50; 19 id. id. Invernadas 13.50; 38 id. id. 17.50; 109 borregos id Chascomús 7; 116 id. matadero Atencio 8; 126 id. Frig. Riglos 9; 20 id. matadero Invernadas 5.

MERCADO DE HACIENDA VACUNA
(Liniers)

Debido a que las entradas siguen siendo moderadas, los precios de las haciendas nuevas y gordas de consumo han experimentado una nueva reacción; no así para las haciendas descarnadas que su venta se sigue realizando con bastante flojedad.

Ha iniciado sus compras el frigorífico The Anglo, operando con regular interés por novillos especiales, pero con un margen de precios flojos. Los especiales se colocaron alrededor de $ 0.29 y los gordos a pesos 0.28 la libra.

Las compras efectuadas por los frigoríficos fueron las siguientes: Sansinena 408; La Blanca 533; Armour 207, Wilson 192 y The Anglo South American 436.

La entrada de hoy en este mercado fué de 3237 cabezas, clasificadas en la siguiente forma: novillos 2203, vacas 518 y terneros 516.

Los precios corrientes de la mañana fueron los siguientes:

Toros y torunos para consumo y para frigorífico, de pesos 114 a 140; novillos m. especiales id. de 228 a 247; id. especiales id. de 193 a 212; id. m. gordos id. de 174 a 186; id. gordos id. de 155 a 168; id. generales para consumo de 120 a 140; novillitos especiales id. de 147 a 165; id. generales id. de 85 a 140; vacas excepcionales id. de 220 a 280; id. especiales id. de 182 a 200; id. gordas id. de 160 a 175; id. generales id. de 93 a 154; vaquillonas especiales id. de 145 a 162; id. generales id. de 85 a 138; terneros excepcionales id. a 116; id. especiales id. de 94 a 110; id. gordos id. de 78 a 88; id. generales id. de 40 a 72; id. mamones id. de 26 a 70.

VENTAS DE HOY

ARANCET y Cía. PEDRO—
10 novillos g. y c. gorda Pellegrini, pesos 163; 11 novillitos especiales id. 117.

ALONSO Y BLAQUIER—
44 novillos m. gordos Córdoba, pesos 185; 6 vacas especiales id. 200; 17 id. regulares id. 158; 30 terneros regulares id. 50.

AGUERO y Cía. M. F.—
40 terneros m. especiales Caseros, pesos 116.

ARRIETA y Cía.—
40 novillitos g. y c. gorda Córdoba, pesos 112.

ARBENO y Hnos. F. B.—
4 vacas m. gordas La Plata pesos 160, 2 vaq. especiales id. 147, 8 id. m. gordas id. 132; 12 terneros m. especiales id. 110; 11 id. gordos id. 90.

ALCHOURRON Hnos.—
6 vacas excepcionales Quilmes, pesos 280; 4 id. id. 250; 5 id. id. 220, 3 id. especiales id. 190.

AMORETTI CAYETANO—
8 vacas m. gordas P. Central, pesos 160; 3 terneros especiales id. 105.

BAYONA JUAN—
25 novillos gordos Guaminí pesos 170; 20 id. g. y c. gorda C. Suárez 161, 2 vacas m. gordas id. 160, 5 terneros especiales id. 95.

BUNGE Y BORN Lda.—
48 novillos gordos Lincoln, pesos 165.

CUESTA y Cía.—
17 novillitos m. especiales 9 de Julio, pesos 163.

CUCULLU FELIPE L.—
144 novillos m. especiales Pehuajó, pesos 228; 190 id. especiales Villegas 212.

CASARES Hnos. y Cía.—
57 novillitos g. y c. gorda Villegas, pesos 120; 8 id. id. 115; 10 vaq. id. id. 120; 4 terneros buenos id. 80.

CORDOBA E HIJOS P.—
12 vacas m. gordas Matanza, pesos 143; 12 id. id. 140; 11 id. gordas id. 128; 11 id. m. gordas id. 143; 50 terneros regulares id. 65.

CHAPAR y Cía.—
21 novillos especiales Lobos, pesos 196; 18 id. m. gordos P. Central 180, 2 vacas id. 157; 27 novillitos m. especiales Lauquen 160; 10 vacas especiales id. 195, 8 id. id. 167, 44 novillitos m. gordos Juarez 180.

CALVO NICOLAS A.—
2 vacas excepcionales C. de Areco, pesos 235; 3 id. id. 221.50; 2 id. id. 243; 2 id. id. 250.50; 25 novillos especiales id. 199; 45 id. m. gordos 181; 3 vacas id. La Pampa 162; 9 novillos g. y c. gorda id. 160, 10 id. id. 168.50, 3 toros id. gordos id. 91, 4 id. gordas 9 de Julio 129; 2 novillitos b. carne id. 85.50, 100 novillos m. gordos Luján 188.

DE LOS SANTOS y Cía. J. C.—
9 novillos g. y c. gorda Pellegrini pesos 150; 2 vacas m. gordas id. 160; 4 id. id. 135, 3 toros gordos id. 155, 2 torillos g. y c. gorda id. 110.

DIAZ Y OLIVARES—
17 novillos m. especiales Rivadavia, pesos 155, 6 id. especiales id. 152.

DEVOTO y Cía. Lda. TOMAS—
32 terneros regulares Pueyrredon, pesos 12, 15 vas. g. y c. gorda 15, 120, 10 novillos especiales Santa Fe 190; 2 vaq. b. carne Pueyrredon 98, 22 novillos especiales Olavarría 207, 57 id. m. gordos Laquen 184.

ETCHEVERRY y Cía. J.—
20 vacas m. gordas Necochea, pesos 154, 4 id. especiales id. 170.

ETCHART PEDRO—
63 novillos m. gordos Caseros pesos 178; 20 id. especiales Albert. 193, 2 vacas gordas Quilmes 158; 11 terneros buenos id. 77, 5 id. regulares id. 70.

FIORITO Hnos. y SAMBRIZZI—
8 novillitos gordos C. Casares, pesos 125; 19 id. c. gorda id. 105.

FAYANAS Y TELLEGORRI—
30 novillos m. gordos Guaminí, pesos 182; 34 id. gordos id. 170, [illegible] id. 11 170.

G. IGNACIO E HIJOS—
14 novillos m. gordos La Plata pesos 175, 12 vacas especiales C. [illegible] 11 id. m. gordas id. 110.

GARAT RICARDO—
[illegible] novillos gordos Santa F. pesos 174, 4 id. id. b. carne id. 100, [illegible] gordas id. 145, 4 id. c. gorda id. 110.

LANUS y Cía. A. E.—
25 novillos m. gordos P. Central, pesos 135, 2 vacas gordas id. 139.

LANUSSE PEDRO Y ANTONIO—
10 terneros especiales Bolívar, pesos 103; 10 id. m. especiales id. 113, 1 vacas especiales id. 1.., 10 novillitos g. y c. gorda id. 116, 2 toros b. carne id. 116; 5 vacas flacas Santa Fe 77.50, 14 novillos b. carne id. 120, 14 id. flacos id. 115, 2 toros c. gorda id. 116, 10 novillos id. 11 112, 1.. 2 vaquillonas flacas C. Casares 84, 3 id. id. 71, 4 id. c. gorda id. 110, 8 vacas gordas id. 142.50; 8 id. m. gordas id. 151, 11 novillitos b. carne id. 60, 10 id. id. 75, 2 vacas m. gordas Maipú 153, 3 12 g. y c. gorda id. 126; 17 id. gordas id. 140; 2 toros b. carne Córdoba 114, 2 id. c. gorda id. 130; 6 novillos gordos 3 Arroyos 171, 54 id. especiales id. 193, 22 id. m. gordos T. Lauquen 177, 33 novillitos gordos C. Tejedor 130; 33 id. g. y c. gorda id. 118, 16 novillos m. especiales Caseros 247.

LALOR JUAN—
4 vaquillonas gordas Santa Fe, pesos 124; 2 novillos g. y c. gorda id. 158, 12 vaquillonas m. gordas id. 137, 11 [illegible] 1.. id. 143, 9 vacas id. id. 158, 8 [illegible] gordos Matanza 164, [illegible] id. 163; [illegible] id. m. gordos id. 187, 15 id. id. 181, [illegible] gordos id. 168, [illegible] gorda id. 145, [illegible] vacas m. especiales Córdoba 197, 5 id. especiales id. 180, 5 id. id. 170, [illegible] gordas id. 147, 3 id. excepcionales [illegible]

MIHURA Y Cía.—
51 novillos gordos, Nogoyá, [illegible] 1.. 2 [illegible] Victoria, 11.., 65 novillos g. y c. gorda, id. 121.

NOGUERAS AVALOS SALAZAR Y Cía.—
18 novillos g. y c. gorda, Pellegrini, 165 pesos.

NALE REPETTO Y Cía.—
[illegible] novillos gordos, 25 de Mayo, 177 $.

OTAEGUI Y Cía.—
[illegible] novillos especiales, Madariaga, [illegible]

PATRON COSTAS Y PERO—
[illegible] vacas especiales [illegible] id. m. gordas [illegible]

PAYAN Y Cía. SEBASTIAN—
[illegible] novillitos m. especiales [illegible]

SALABERRY Y BERCETCHE—
3 vaquillonas g. y c. gorda, Rojas [illegible], 4 id. b. carne id. [illegible] 127, 2 id. [illegible] vacas m. gorda [illegible] 5 novillitos g. y c. gorda, id. [illegible] 2 terneros buenos, id. [illegible] novillos c. gorda, C. Suárez 141, [illegible] g. y c. gorda, id. pesos 15.50, 22 id. especiales, Santa Fe, 191; 22 id. m. gordos, id. 181, 2 vacas m. gordas, C. Casares, 1.., 3 vaquillonas especiales, id. 101, 12 vacas m. gordas, id. 158, 10 id. id. 11, 11, 1..50; 10 id. id. id. 1.. g. y c. gorda, id. 122, 5 id. e. [illegible] 11, [illegible] novillitos gordos, Pehuajó, 12.., 7 id. id. 11. 115, 6 terneros buenos, Matanza, 8.., 7 id. especiales, id. 102, 11 id. buenos, id. 71, 7 id. gordos, id. 85, 11 novillos m. especiales, Pehuajó, 161, 11 id. especiales, id. 150, 21 novillos especiales [illegible] 1.. m. gordos, id. [illegible] terneros especiales, [illegible] 3 vaq. g. y c. gorda, id. 115, [illegible] 2 vacas m. gordas, [illegible] especiales, id. 189.

SUC. BELTRAN SANSOT—
6.. novillos m. especiales, 9 de Julio, 16.. $.

VELAZ Y Cía. ANGEL—
19 novillos m. especiales, Pampa, 151 pesos.

CAMBIOS BANCARIOS DEL DIA — A LA VISTA

BANCOS	Inglaterra	Francia	España	Suiza	Bélgica	Italia	N. América	Brasil
Nación Argentina	51 7/8	12.30	5.75	—	11.50	19.40	132.70	—
Provincia de Buenos Aires	52 7/8	12.90	5.95	5.—	12.10	22.—	132.50	23.300
Londres y Río de la Plata	51 3/4	12.50	5.80	4.90	11.80	21.—	134.—	23.000
Británico de la América del Sur	52.—	12.35	5.76	4.73	11.35	19.60	132.80	—
Español del Río de la Plata	52.—	12.45	5.80	4.84	11.65	20.—	133.—	23.800
Italia y Río de la Plata	—	—	—	—	—	—	—	—
Londres y Brasil	51 7/8	12.30	5.75	4.77	11.65	19.40	134.—	23.300
Galicia y Buenos Aires	52.—	12.30	5.73	4.70	11.50	19.50	134.—	22.700
Comercial Italiano	54 1/2	13.—	5.90	5.—	12.—	22.—	132.—	23.200
Francés y Río de la Plata	—	—	—	—	—	—	—	—
Popular Argentino	—	—	—	—	—	—	—	—
Nuevo Italiano	51 3/4	12.30	5.75	4.70	11.50	19.50	133.—	23.800
Francés e Italiano para la A. del Sur	51 3/4	12.35	5.62	4.76	11.55	19.45	133.—	23.700
National City Bank	—	—	—	—	—	—	—	—
Anglo Sudamericano	52 1/4	12.40	5.73	4.76	11.65	19.80	133.—	23.600
The First National Bank Boston	53 7/8	12.75	5.98	4.94	12.05	22.—	151.—	—
España y América	54 1/4	12.85	5.95	5.05	12.20	22.—	132.—	23.500
Argentino Uruguayo	54.—	12.20	5.95	5.—	12.20	22.—	131.50	—
Comercial del Azul	52.—	12.35	5.80	4.72	11.55	19.60	132.50	—
Italo - Belga	52 3/8	12.55	5.80	4.80	11.90	20.10	133.—	—
Holandés de la América del Sur	51 7/8	12.20	5.70	4.80	11.70	19.50	133.—	22.500
The Royal Bank of Canada	52 3/8	12.40	5.82	—	11.75	19.75	133.—	23.400
American Foreign B. Corporation	52 3/8	12.45	5.79	4.76	11.70	19.85	133.25	23.500
The Yokohama Specie Bank, Lt.	52.—	12.40	—	—	—	—	133.—	—
Alemán Transatlántico	51 3/4	12.45	5.86	4.78	—	20.25	134.—	—
Germánico de la América del Sud	—	—	5.95	4.95	—	—	132.—	—

Los bancos Alemán Transatlántico y Germánico de la A. del Sud, giran sobre Alemania a 52 1|2 marcos.

MERCADO CENTRAL DE FRUTOS

VENTAS DE HOY

Lana [illegible] mil kilos a pesos [illegible]

Mediana [illegible] kilos a $ 7. [illegible]

Cruza mediana [illegible] kilos a $ 7. [illegible]

Segunda esquila cruza gruesa [illegible] mil kilos a $ [illegible]

[illegible] kilos a pesos [illegible]

Lana [illegible] kilos a $ [illegible]

[illegible] fina [illegible] kilos a pesos [illegible]

[illegible] lanares [illegible] consumo — 1 mil kilos a $ [illegible]

[illegible] — [illegible] kilos a $ 0.25, 2500 a [illegible]

[illegible] kilos a $ 0.60, [illegible]

Corto y pelado consumo — 500 kilos a $ [illegible]

Desecho — [illegible] kilos a $ 0.10.

Cueros vacunos — [illegible] cueros a $ 10, 200 a 9.50, [illegible]

Saladeros — [illegible] cueros a $ [illegible]

Becerros — [illegible] cueros a $ [illegible], 250 a 8.

Nonatos — [illegible] cueros a $ [illegible]

Potros — [illegible] cueros a $ [illegible]

Cerdas — [illegible] kilos a $ 12.50, 500 a 13.20, [illegible] a 12.70, 1000 a 12.50, 400 a 12.., [illegible] a 11.5., 200 a 11, 500 a 10, 100 a 9.

Corderitos — [illegible] docenas a $12.50, 200 a 2.., 200 a 2.2., 150 a 2.

Liebres — 1500 cueros a $ 0.30, 500 a 0.20, 1 mil a 0.15, 700 a 0.10, 200 a 0.05.

Sebo derretido — 2 c. a $ 4.50.

Lana entrada, 189.517 kilos; salida, kilos 145.027. Entrada total, 11.980.545 kilos; existencia, 22.365.467 kilos.

MERCADO DE HACIENDA PORCINA
(Liniers)

Siguen encontrando interés en su colocación y con precios que no acusan variación para las ventas de aquellos lotes de cerdos gordos, pero con marcada preferencia para lotes de capones y especiales en clase y gordura.

La entrada de hoy fué de 2318 cabezas y las compras efectuadas por los frigoríficos las siguientes: La Blanca 163, Armour 165, Swift [illegible] Las Palmas 264.

Para cerdos generales flacos y de invernada [illegible] precios [illegible] de $ [illegible] a 0.52 [illegible] especiales [illegible] a 0.77 el kilo.

VENTAS DE HOY

CHAPAR Y Cía.—
[illegible] cerdos excepcionales, Baradero 0.77 pesos el kilo.

FIORITO Hnos. Y SAMBRIZZI—
[illegible] cerdos especiales, [illegible] 0.75 1|2 pesos el kilo.

BENITOS Y MERBE—
11 cerdos regulares, Santa Fe, 0.57 $ el kilo.

BUNGE Y BORN Lda.—
[illegible] cerdos especiales, P. Central, [illegible] $ el kilo.

MENDEZ Hnos. Y Cía.—
[illegible] cerdos especiales, Pati[illegible] 0.73 $ el kilo [illegible]

DEVOTO Y Cía. Lda. TOMAS—
[illegible] cerdos m. especiales, Santa Fe, 0.76 y 1|2 $ el kilo.

LALO JULIAN—
58 cerdos especiales, Córdoba, 0.75 $ el kilo.

PUCCIO EMILIO—
20 cerdos especiales, C. Casares, 0.75 $ el kilo.

LANUSSE SERAFIN—
8 cerdos especiales, Viamonte [illegible] $ el kilo, 10 id regulares id. [illegible]

VELAZ Y Cía. ANGEL—
[illegible] cerdos regulares, Santa Fe [illegible] $ el kilo.

BAYONA Y Cía. J.—
[illegible] cerdos especiales, Pampa 0.74 $ kilo.

ISASMENDI Y SEANOGMEBR—
22 cerdos especiales, [illegible], 0.75 $ el kilo, 2 id. id. [illegible]

VAN PIBOPRET Y CASAMAYOR—
[illegible] cerdos buenos [illegible] 0.68 $ kilo.

WALLACE Y Cía.—
15 cerdos especiales, Laprida, 0.7. $ el kilo, 20 id. buenos, id. 0.65, 9 id flacos id. 0.46.

BORGES Y Cía. FCO.—
20 cerdos especiales, Alberto, 0.75 $ el kilo, 15 id buenos, Bragado, 0.67; 5 id regulares, id. 0.50, 19 id id. Alberti, 0.64.

AMORETTI CAYETANO—
17 cerdos especiales, M. Paz, 0.73 $ kilo.

LASCURAIN Y ETCHEGARAY—
[illegible] cerdos excepcionales, 25 de Mayo, 0.77 $ el kilo, 20 id especiales, M. Chiquita, 0.73, 15 id regulares, Chascomús, 0.60, 10 id id. Invidroy, 0.57.

RIPOLL JUAN S.—
129 cerdos especiales, Sarandí, 0.73 $ el kilo, 20 id id. Santa Fe, 0.73, 30 id id. salado, 0.74, 19 id id. id. 0.72.

CRESPO Y RODRIGUEZ—
115 cerdos m. especiales, Santa Fe, 0.76 pesos el kilo, 23 id especiales, Chacabuco, 0.74, 7 id. id. id. 0.73, 12 cachorros, id. Matanza, 0.7., 10 id. Chacabuco, 0.65.

LANUSSE P. Y A.—
50 cerdos especiales, Guaminí, 0.74 $ el kilo.

BOLSA DE CEREALES

Operaciones realizadas hoy:

Trigo barletta nuevo. — 212 bolsas Dique 4, especial, pesos 30.50, A. Cavallotti.

Trigo barletta viejo — 55 bolsas Buenos Aires 30, S. y Bercetche 58 id. Retiro, 29.50, J. Bdunda, 15 id. Bs. As., 29 Devoto Lda.

Maíz colorado — 200 bolsas Sola, pesos 9.50, [illegible] Mazin y Cía., 100 id. Once, [illegible] M. Muzziel y Cía.

Maíz amarillo — 200 bolsas Once, pesos 9.30, A. Huart, 127 id. Sola, 9.30, S. y Bercetche [illegible] id. Once, 9.25, A. y Bellini y Cía., 500 id. 9.25, M. Mugueta 345 id. 9.25, Benvenuto y Cía.; 610 bolsas Once, 9.20, E. Puccio, 216 id. 9.20, J. Ferraro, 492 id. Bs. As., 9.20, id. 642 id. Once, 9.15, A. Vélaz y Cía.; 610 id. id. 9.10, S. y Bercetche; 231 id. 8.60, Benvenuto y Cía.

Maíz amarocho. — 728 bolsas Once, pesos 9.70, Ciceri y Cía.

Alpiste. — 120 bolsas Depto., pesos 13.70 Genta e hijo; 548 id. D. D.: 10.50, Portani y Cía.

Maní. — 500 bolsas Retiro, pesos 24, J. y Chiaia y Cía.

Lino — 134 bolsas Retiro, pesos 20.95 J. Bedall y Cía., 144 id. Once, 20.30, Luners y Cía., 100 id. id. 19.80, M. Fajou, 2.4 Buenos Aires, 19.50, S. y Bucet y Cía. 65 id. Sola, 18.,d.

Avena. — 190 bolsas Dársena, pesos 11. Benvenuto y Cía.; 170 id. Sola, 10.70, Darugas y Cía., 250 id. id. 10.70, id.

Cebada. — 182 bolsas Sola, 13, Lascurain y Echegaray.

Nabo. — 132 bolsas Dpto. pesos 16.70 Ernesto y Chía., 74 id. 16.70, Devoto Lda. 70 id. Bolsas 16.50, T. Ortega, 12 id. Bs. As. 16.50, A. y Bellini y Cía., 60 id. Once 15, T. Ortega; 11 id. Bs. As. 15, S. y Bercetche y Cía., 42 id. Sola, 15 id.

ENTRADA DE CEREALES

Once: Trigo 303; maíz 15 [illegible]; lino [illegible]; nabo [illegible]; avena [illegible]; cebada [illegible]; centeno [illegible]; alpiste 295; alfalfa 250; harina [illegible]; porotos 1059. Sola: Trigo 36, lino 959, nabo 5.9, maíz 1229, avena 560, cebada [illegible], lino 90, nabo 85, maíz [illegible]; R. Gross 82. Retiro: Trigo [illegible], Lino [illegible]; maíz 2513. Bnan Maíz [illegible]; Bs. Aires lino 275. Riachuelo: Maíz [illegible], Girasol [illegible]. Total: Trigo 346, maíz [illegible]; lino 9285, nabo 1024, avena [illegible], cebada 66, alpiste 225, centeno 320; alfalfa 259; maní [illegible], R. Gross 82, Girasol [illegible], porotos 1059.

MERCADO DE PASTO
(Estación Caballito)

Han entrado hoy a este mercado [illegible] fardos grandes de pasto y 890 [illegible] chicos.

Bs. Aires 204 fardos grandes, Palermo 277 id. id. y 600 id. chicos. Totales: [illegible] id. grandes y 9500 id. chicos.

Precio de venta:

Pasto alfalfa [illegible] fardos grandes de pesos [illegible] a 94 id. id. chicos de 20 a 78 id. mezcla id. grandes de 22 a 65 los 1000 kl.

MERCADO DE PATATAS
(Estación Casa Amarilla)

Han entrado hoy a este mercado 1638 bolsas patatas en [illegible] entraron 4873 bolsas.

Precio de venta

Patata según clase, de pesos 0.60 a 1.30 los 10 kilos.

CARNET DEL HACENDADO Y AGRICULTOR

Entradas en los distintos mercados y cotizaciones del día

MERCADO DE HACIENDA VACUNA

Entrada total, 3.237; novillos, 2.203; vacas, 518; terneros, 516.
Compra total de los frigoríficos, 1.776 cabezas.

Cotizaciones del día

	La libra	Plaza
Novillos especiales de frigorífico (Chilled Beet)	De $ 0.29 a 0.29½	Floja
„ mestizos, especiales de frigorífico	„ 0.27½ „ 0.28	„
„ „ gordos „ „	„ 0.27 „ 0.27½	„
„ cuarterones gordos „ „	„ 0.26 „ 0.27	„
Novillitos y vaquillones mestizas, gordas y especiales hasta 400 libras	„ 0.33 „ 0.35	Sostenida
„ „ „ „ mas de 400 „	„ 0.30 „ 0.32	„
Vacas mestizas, nuevas y gordas	„ 0.28 „ 0.29	Encalmada
„ generales gordas	„ 0.26 „ 0.27	„
„ viejas	„ 0.25 „ 0.26	„

MERCADO DE HACIENDA LANAR

Entrada total, 19.720 cabezas.
Compra total de los frigoríficos, 12.639. Consumo local, 6.142.

Cotizaciones del día

	La libra	Plaza
Capones especiales	De $ 0.26 a 0.27	Encalmada
Ovejas „	„ 0.22 „ 0.23	Muy floja
Borregos especiales de frigorífico	„ 0.29 „ 0.31	„
„ generales „	„ — „ 0.28	„
Corderos especiales „	„ 0.31 „ 0.33	Mas animada
„ generales „	„ 0.28 „ 0.29	„

MERCADO DE HACIENDA PORCINA

Entrada total, 2.318 cabezas.
Compra total de los frigoríficos, 1.274.

Cotizaciones del día

	El kilo	Plaza
Cerdos excepcionales	De $ 0.76½ 0.77	Sostenida
„ mestizos, especiales, de 140 a 150 kilos	„ 0.73 „ 0.75	„
„ „ „ „ 120 „ 130 „	„ 0.68 „ 0.72	„
„ „ „ „ 90 „ 110 „	„ 0.64 „ 0.67	Encalmada
„ „ cap. frig. „ 60 „ 85 „	„ 0.59 „ 0.63	„
„ de media gordura, según clase	„ 0.54 „ 0.56	Floja
„ para invernada, según clase	„ 0.50 „ 0.[illegible]	„

BOLSA DE CEREALES

Entradas totales		Precios extremos mínimo	máximo
Trigo	346 bolsas	22.—	30.—
Triguillo	40	10.—	16.—
Maíz	23.516 „	8.70	9.80
Lino	9.285	16.—	20.90
Nabo	1.026	10.—	16.70
Avena	1.112 „	9.70	11.—
Cebada	56	10.—	13.—
Centeno	320	16.—	19.—
Alpiste	295	10.—	13.—
Semilla de alfalfa	250	5.—	6.70
Harina	456 „	—	—
R. Gras	82 „	—	—
Porotos	1.054 „	—	—
Pasto fardos grandes	780	26.—	94.—
„ „ chicos	9.690	20.—	76.—
Paja de Guinea	650 atados	—	—

MERCADO CENTRAL DE FRUTOS

MOVIMIENTO DE LANAS

		1920	1919
Entrada	kilos	189.517	247.926
Salida	„	145.027	471.764
Existencia	„	22.365.467	20.960.209
Entrada total desde 1o. de julio	„	11.980.545	28.564.853

Cotizaciones del día

		Plaza
Cruza gruesa, buena a superior	De $ 5.— a 6.20	Sostenida
„ „ inferior a regular	„ 3.50 „ 4.50	„
„ mediana, buena a superior	„ 6.— „ 7.—	Floja
„ „ inferior a regular	„ 5.— „ 5.80	„
„ fina, buena a superior	„ — „ —	Sin cotización
„ „ inferior a regular	„ — „ —	„
Fina (Rambouillet), buena, superior	„ — „ —	„
„ „ inferior a regular	„ — „ —	„

Ventas excepcionales: 80.000 kilos cruza gruesa a $ 6.

BOLSA DE COMERCIO DE PRODUCTOS FORESTALES

Entradas

Carbón, 375 toneladas, leña, 270; pasto, 1200 fardos chicos.

Cotizaciones del día

		Plaza
Carbón quebracho blanco	De $ 68.— a 77.— los 1000 kilos	
„ mezcla	„ 57.— „ 60.—	„
„ algarrobo Santiago	„ 48.— „ 52.—	„
„ mezcla Córdoba		
Leña Campana quebracho colorado	„ 41.— „ 44.—	
„ media Campana	„ 32.— „ 35.—	
„ verde quebracho colorado tipo F. C.	„ 26.— „ 27.—	
„ algarrobo		
„ torta Campana, quebracho colorado	„ 44.— „ 46.—	„
„ quebracho blanco	„ — „ —	„
Carbonilla quebracho	„ 39.— „ 41.—	„
Alfalfa, fardos Santiago	„ 60.— „ 70.—	„
„ „ Córdoba	„ 50.— „ 55.—	„
Pasto mezcla	„ 30.— „ 38.—	„

Las cotizaciones indicadas son por mercaderías puestas sobre vagón y en condición de recibo.
Carbón húmedo, de 5 a 15 o|o menos.

ESTOMAGO
Intestino, Hígado, Corazón, Pulmones
Dr. GAIBISSO Médico del Hospital de Clínicas. RAYOS X
Pueyrredon 865 de 14 a 17. Domingos de 9 a 11

CUESTA y Cía.
REMATES CAMPOS, HACIENDAS Y PROPIEDADES URBANAS
CONSIGNACIONES
Haciendas, Cereales y Frutos del país
REMATES FERIAS
con escritorios en: Nueve de Julio, Carlos Casares (F. C. O.), Las Marianas (C. G. B. A.)
Escritorio central: Lavalle 1268, Bs. Aires — Mataderos: Casilla No 7. Teléfono N.o 15.

Banco Holandés de la América del Sud
300, Bmé. Mitre esq. 25 de Mayo, Buenos Aires
Capital Autorizado . . . . fls. 50.080.000
Capital Realizado y Fondo de Reservas " 30.080.000
EL BANCO ABONA POR DEPOSITOS:
Caja de Ahorros . . . . 5 %
Plazo Fijo . . . . Convencional
OPERACIONES BANCARIAS EN GENERAL

Compañías Francesas de Navegación
Chargeurs Reunis - Sud-Atlantique
Transports marimes a vapeur
PROXIMAS SALIDAS
"Mansilla", para Montevideo, Río de Janeiro, Lisboa, Vigo y Burdeos, el 23 de noviembre a las 10.
Los señores pasajeros quedan avisados que la agencia general de Buenos Aires entrega boletos de ferrocarril para París y que pueden hacer registrar sus equipajes de bodega y de camarote directamente para París, lo que se hará el día 22 en los depósitos del "Expreso Villalonga", calle Moreno Núm. 259-65.
"Aurigny", para el Havre, alrededor del 23 de noviembre.
"Malte", para el Havre, alrededor del 23 de noviembre.
"Garonna", para Burdeos, alrededor del 2 de diciembre.
Agente general: L. NICOL
RECONQUISTA 433 — Buenos Aires
Telegramas: LIUNICOL
Teléfonos: U. T. 1948 y 513, Avenida. Coop. T. 2053, Central.

CARRERAS DE CABALLOS

Premio Comparación

En este importante clásico que se correrá el domingo 28 del corriente ha de resultar una de las carreras más interesantes de la temporada clásica.

El encuentro de los mejores caballos de la generación pasada con los más sobresalientes de la presente ha de dar lugar a presenciar un final reñido por la conquista de la victoria y determinar claramente cuál de las dos generaciones ha sido la mejor.

PREMIO COMPARACION

Distancia 2200 metros

Premio $ 15.000 al 1o., 1.500 al 2o. y 750 al 3o.

Probables competidores y montas

Gaulois 51, D. Cardoso.
Winged 51, F. Arcuri.
Pecarí 51, D. Torterolo.
Thalassa 49, A. Grassi.
G. Brusiloff 59, R. Rivero.
Quirno Costa 51, R. A. Carabajal.
Ziem 51, R. V. Lanatti.
Narcótico 51, D. Englander.
Tell-El-Kebir 51, M. A[illegible].
Buen Ojo 59, M. Lema.

Si Gaulois cumple su compromiso puede confirmar su victoria del Gran Premio Nacional. El hijo de Cyllene será seguramente el preferido de los aficionados.

Buen Ojo, después de su carrera en la Internacional, se señala como un serio competidor.

Winged, si es presentado, ha de ser para ocupar uno de los puestos de preferencia. En este producto se tienen cifradas grandes esperanzas en su caballeriza.

General Brusiloff, puede obtener la revancha en esta oportunidad, pues ha seguido muy bien, después de su contratiempo.

Pecarí, Thalassa, Quirno Costa, Ziem, Narcótico y Tell El Kebir han de dar con su presencia mayor lucimiento a esta interesante carrera, y como todos andan mucho a cualquiera de ellos puede corresponder la victoria.

Sus vencedores hasta la fecha—

1890 Revelación, por Zanoni y Volumnia, de la ecurie Bolívar.
1891 Ecume, por Star y Vanessa, de Las Ortigas.
1892 Ituzaingó, por Whipper In y Machree, del señor J. B Zubiaurre.
1893 Makaroff, por Whipper In y Vera, del señor J. B. Zubiaurre.
1894 Etoile, por Whipper In y Dichosa, del señor E. Acebal.
1895 Porteño, por Chivalrous y Sarsaparrilla, del señor L. Alvarez.
1896 Porteño, por Chivalrous y Sarsaparrilla, del señor J. B. Zubiaurre.
1897 Argentino, por Salomón y Cardenia, del stud Argentino.
1898 Omnium, por Orbit e Himalaya, del stud Belgrano.
1899 Valero, por Gay Hermit y J. Hading, del stud Los Cardos.
1900 Dictador, por Neápolis y Dalriada, del stud Dollar.
1901 Carhué, por Gay Hermit y Daga, del stud Carhué.
1902 Pippermint, por Saint Mirin y Mostaza, del stud Escocés.
1903 Pimiento, por Stiletto y Asteria, del stud La Confianza.
1904 Padilla, por Neápolis y Pitanga, del stud Cascabel.
1905 Pelayo, por Neápolis y Pitanga, de la ecuerie Lagrange.
1906 Melgarejo, por Amianto y Mimí, del stud El Jockey.
1907 Melgarejo, por Amianto y Mimí del stud El Jockey.
1908 Bronce, por Kendal y Promisel, del stud León.
1909 Ajó, por Buenos Aires y Friolera, del señor J. B. Zubiaurre.
1910 Enero, por Old Man y Enfantine, del señor L. Castells.
1911 Larrea, por Jardy y Muñeca, del señor A. J. Livingston.
1912 San Jorge, por Old Man y S. Shot, de la Petite Ecurie.
1913 Charming, por Cyllene y Charnazel, de la ecurie Palermo.
1914 Asturiano, por Old Man y S. Glass, de la ecurie Ituzaingó.
1915 Picacero, por B. of Canny y Pícara, del stud Los Manantiales.
1916 Canora, por Old Man y Campanilla, del stud Los Rosales.
1917 Botafogo por Old Man y Korea, del stud Alvear D.
1918 Omega, por Your Majesty y Alfa, del stud Los Rosales.
1919 Tiny, por Jardy y La Nenita, del stud Haras La Lula.

HERMANN GOOS

Sigue en buenas condiciones

El hijo de Your Majesty, que no ha respondido en el premio Pellegrini a sus buenas carreras anteriores, sigue en excelentes condiciones. En la caballeriza de Hermann Goos se opina que el potrillo se condujo tan mal, debido a que no fué corrido en la punta como otras veces, creyendo que en su próximo compromiso del clásico Buenos Aires ha de responder a sus grandes calidades, pues su estado en el momento no puede ser mejor y además cada día que pasa es mayor la confianza que en él tiene el entraineur Aquino.

PARA LOS CALCULISTAS

Como no son pocos los que juegan a las carreras por números, damos la estadística de las victorias obtenidas por cada uno de estos en la actual temporada.

Números	Victorias
1	116
2	102
3	86
4	89
5	73
6	63
7	58
8	43
9	33
10	19
11	14
12	4
13	8
14	8
15	1
16	2
17	2
18	2
26	1

Además han habido cinco puestas que han sido entre los números siguientes: 1—3; 2—4; 4—6; 3—13; 3—7.

EL ENTRAINEUR HONORIO VALDEZ

Este entraineur tiene a su cuidado los siguientes productos de dos años, para la próxima temporada:

Del stud Curupaytí: Polonia, por Old Man y Petite Amie y Caupi, por Buchardo y Cariñosa.

Del stud J. J. B.: Flor del Plata, por Le Samaritain y Rhodalind.

Del stud Pacífico: Alguacil, por Juez de Paz y Mulatilla.

De stud Angiolina: Resuelta, por Olivo y Las Mercedes.

EL ENTRAINEUR JOSE BENTANCUR

Han sido puestos al cuidado de este entraineur los siguientes productos de dos años, que defenderán los colores del stud J. B. Zubiaurre:

Camila, por Old Man y Ciotiva; Predilecto, por Ajó y Southern Queen; Pescador, por Fisherman y Doña Alda; Tandilero, por Gay Simón y La Sonámbula; Viuda Alegre, por Gay Simón y Doña Delfina; Diablo Azul, por Perrier y Rivera; Retintín, por Perrier y Porteña.

LA HORA DE LA VERDAD

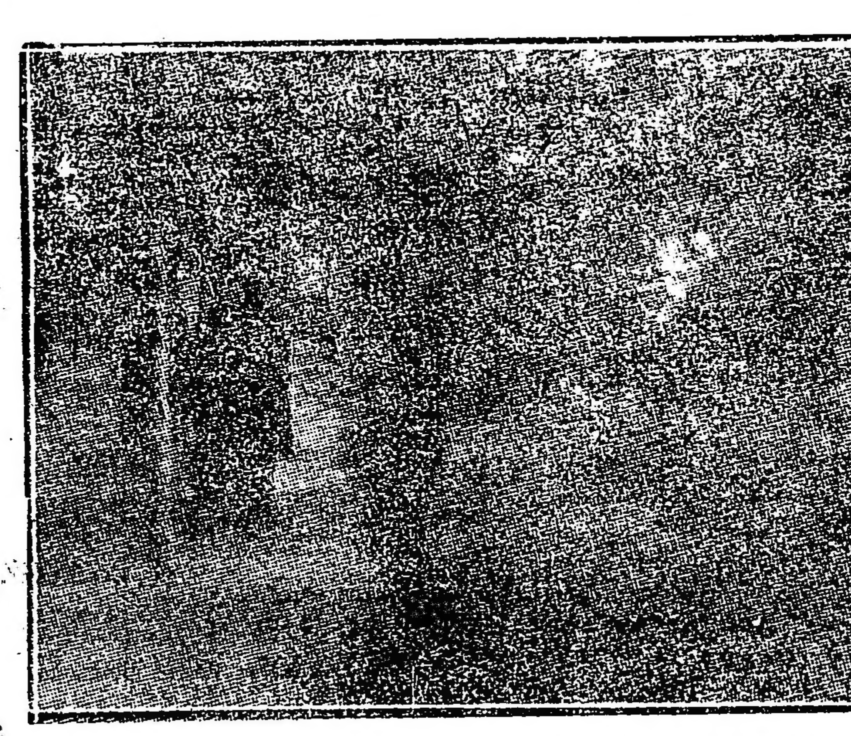

Así podría llamarse la presente instantánea... Ya han vuelto los cracks de la pista, realizado el desfile, y después del momento solemne de las instrucciones, frente al box, abrazados entraineur y jockey como los que se despiden para realizar un largo y peligroso viaje, vuelven a las pistas en busca del triunfo, y ese momento, que fué el sorprendido por nuestro fotógrafo, podría llamarse la hora de la verdad.

Allí van, uno tras otro, como una caravana de camellos que cruzan el desierto, las caras de los jockeys no dicen nada, son severas, rígidas, indiferentes. Algunos entraineurs acompañan a sus pupilos hasta las pistas — de ellos el infaltable es don Pedro Carabajal — otros permanecen unos minutos en el box sin fuerzas para andar, pálidos si la jugada fué grande, pero mudos siempre, porque aquel instante decide siempre un bienestar presente o futuras grandes ganancias...

Los propietarios se dispersan; todos soñaron con un crack, las ilusiones van a convertirse en realidad o el castillo de naipes se vendrá abajo para siempre... Instante de emoción, de duda, supremo instante de todas las realidades.

Sin quererlo, nuestro fotógrafo, ha sorprendido un momento interesante. La hora de la verdad...

MUNSON STEAMSHIP LINE

Avenida de Mayo 560, Bs. Aires

VAPORES de PASAJEROS para NUEVA YORK

PROXIMAS SALIDAS:

"MARTHA WASHINGTON", alrededor noviembre 29 de 1920. Primera y segunda clase.

"HURON", alrededor diciembre 15 de 1920. Primera, segunda y tercera clase.

"AEOLUS", alrededor 28 diciembre de 1920. Primera segunda y tercera clase.

"MARTHA WASHINGTON", alrededor enero 31 de 1921. Primera y segunda clase.

Comisión de fomento de la cría caballar

En el local de la Sociedad Rural Argentina, de Palermo, de 9 a 12, los días 25, 26, 27 y 28 de noviembre, la comisión comprará padrillos de sangre pura de carrera, de 3 a 8 años, abonando entre 1.500 y 5.000 $ m|n. por los aceptados.

Adolfo Bullrich y Cía.

De los studs "Montiel", "La Beba" y otras procedencias—

Los siguientes productos sangre pura de carrera y en training: del stud "Montiel", Warden, por Dieudonné; Sapristi, por Irigoyen; Clarín, por Larrea. Del stud "La Beba": Maya, por Pipiolo: Grenadier, por General Rivas; Metz, por Courtisan; Pipa, por Arcadie, se rematarán

El **martes 23 de noviembre, a las 14 y 30**, en el local de ventas del hipódromo Argentino, previa exhibición. Comisión a cargo de los compradores. Otros informes y catálogos con detalles en nuestra casa, Florida, 274, o en el local de ventas.—Adolfo Bullrich y Cía.

14|108 v. nov. 22

AVISOS VARIOS

TALLER DE GRABADOS
SELLOS DE GOMA
— DE —
ALEJ. N. BARÉS
U.T.3726 Av.
BUENOS AIRES
686 - Bmé. MITRE - 686

Banco El Hogar Argentino
Avenida de Mayo 886
Tiene casas y departamentos en alquiler, en esta capital y pueblos suburbanos.

Nuevo Banco Italiano
Buenos Aires
Capital 5.000.000
Reservas . . . 5.820.000
Sucursales en Génova
Sucursales en la República:
Rosario y Santa Fe
y cinco sucursales urbanas
Paga en caja de ahorro sin preaviso . . . . . . 4 %

Alquiler de adornos
para fiestas y casamientos
Fábrica de toldos, lonas y carpas
banderas de todas naciones
SANTIAGO [illegible] & Cía.
Perú 354 U. T. 427 Avenida

CONVOCATORIAS

"CARLOS CASADO LIMITADA". — COMPAÑIA de tierras — Por resolución del Directorio de fecha 29 de octubre ppdo., y en cumplimiento de lo dispuesto en el art. [illegible] de los estatutos, se convoca a los señores accionistas a asamblea general ordinaria para el día 24 de noviembre, a las 15 30 horas, en el domicilio de la Compañía, calle 25 de Mayo 158, con objeto de tratar la siguiente

ORDEN DEL DIA:

1.o Lectura, aprobación de la Memoria, Balance e informe del síndico, correspondientes al [illegible] ejercicio.
2.o Distribución de las utilidades.
3.o Elección de síndico titular y síndico suplente.
4.o Fijar la remuneración del síndico.

Nota. Se recuerda a los señores accionistas el cumplimiento de los requisitos que señalan los artículos 41 y 42 de los estatutos, para tomar parte en la asamblea.

Buenos Aires, noviembre 3 de 1920. — Manuel B. Goñi, secretario.

15|012 v. nov. 21.

SOCIEDAD ANONIMA "MERCADOS GENERALES de haciendas de la provincia de Buenos Aires".—Sarmiento 643. — De acuerdo al artículo 15 de los estatutos, convócase a los señores accionistas a la asamblea general ordinaria que tendrá lugar el 25 del corriente a las [illegible] en el local del Directorio y en la que deberá tratarse la siguiente

ORDEN DEL DIA:

1.o Lectura de la memoria administrativa y aprobación del balance general al 31 de octubre de 1920.
2.o Nombramiento de dos directores titulares en reemplazo de los señores Arthur Nottebohm y Juan Ortiz de Rozas, que terminan su mandato y dos suplentes en reemplazo de los señores Juan Lacourrege y Dr. Pedro C. Yturralde.
3.o Nombramiento de síndico y suplente por un año, en reemplazo de los señores Carlos de Alzaga y César C. Corti, que terminan su mandato.
4.o Designación de dos accionistas para que conjuntamente con los señores presidente y secretario, suscriban el acta de la asamblea.

Se recuerda a los señores accionistas que de conformidad al artículo 17, deben depositar en la caja social sus acciones o un certificado de depósito a satisfacción, hasta 24 horas antes de la señalada para la asamblea.

Buenos Aires, 5 de noviembre de 1920. — José Ma. de Yrionda, secretario.

14|031 v. nov. 22.

"LA PROPIEDAD" — SOCIEDAD ANONIMA [illegible] San Martín 113 — Convocatoria — De acuerdo con lo dispuesto por el artículo 33 de los estatutos sociales, el Directorio convoca a los señores accionistas para la asamblea general ordinaria que deberá celebrarse el día 29 de noviembre a las 17, en el local de la sociedad, San Martín 113, para tratar la siguiente

ORDEN DEL DIA:

1.o Consideración de la memoria, balance general y cuenta de ganancias y pérdidas correspondientes al décimo quinto ejercicio.
2.o Distribución de utilidades.
3.o Elección de dos directores titulares por tres años, en substitución de los señores Salvador Debenedetti y Pedro Passi, que han terminado su mandato; de un director titular por [illegible] en reemplazo del señor Anicio C. Niemann; de dos directores suplentes por [illegible] en reemplazo de los señores Luis Testoni y Pedro Cuadé, por terminación de mandato, y uno por dos años en reemplazo del señor [illegible] Baggio, que fué electo director titular.
4.o Elección de síndico titular y síndico suplente.
5.o Designación de dos accionistas para aprobar y firmar el acta de la asamblea.

Nota. Se recuerda a los señores accionistas que para asistir a la asamblea, deberán depositar en las oficinas de la sociedad, con dos días de anticipación del fijado para la reunión, sus acciones o un certificado de tenencias depositadas en algún banco de esta plaza.

Buenos Aires, [illegible] de noviembre de 1920. — Salvador Debenedetti, presidente. Leopoldo Sjoberg, gerente.

14|045 v. nov. 24.

COMPAÑIA ARGENTINA DE PESCA — SOCIEDAD ANONIMA — San Martín 112 — Buenos Aires — Convocatoria — Se convoca a los señores accionistas a la asamblea general extraordinaria que tendrá lugar el día 30 del corriente mes a las 15 horas, en el local calle Bartolomé Mitre 531, primer piso.

ORDEN DEL DIA:

1.o Autorización para convertir los bonos [illegible]
2.o Autorización para aumentar el capital.
3.o Designación de dos accionistas para suscribir el acta en representación de la asamblea.

Para tener representación en la asamblea, los señores accionistas deberán depositar sus acciones en la caja de la Compañía, San Martín 112, [illegible] días antes de la fecha fijada para la misma. — El Directorio.

14|033 v. nov. 30.

COMPAÑIA ARGENTINA DE PESCA — SOCIEDAD ANONIMA — San Martín 112 — Convocatoria — Se convoca a los señores accionistas a la asamblea general extraordinaria que tendrá lugar el día [illegible] del corriente mes a las 16 horas, en el local, calle Bartolomé Mitre 531, primer piso.

ORDEN DEL DIA:

1.o Reforma de los estatutos.
2.o Designación de dos accionistas para suscribir el acta en representación de la asamblea.

Para tener representación en la asamblea, los señores accionistas deberán depositar sus acciones en la caja de la Compañía, San Martín 112, por lo menos [illegible] días antes de la fecha fijada para la misma. — El Directorio. 14|[illegible] v. nov. [illegible]

COMPAÑIA NACIONAL DE CASEINA — Asamblea general ordinaria [illegible] — Convocatoria — Se hace saber a los señores accionistas que el día 25 de noviembre de 1920 a las 16 horas tendrá lugar la asamblea general ordinaria de acuerdo con lo dispuesto por [illegible] de [illegible] en el local de la calle Suárez 1761, para tratar de lo siguiente:

ORDEN DEL DIA:

1.o Deliberación sobre la memoria y balance general correspondiente al 15.o ejercicio, cuenta de ganancias y pérdidas, distribución de [illegible]
2.o Elección de tres directores titulares por [illegible] años. Elección de síndico titular y síndico suplente.
3.o Lectura y aprobación del acta perteneciente a la presente asamblea o designación de dos accionistas presentes, para que la lean, aprueben y firmen al terminarse de abrir.

Los señores accionistas deberán depositar cinco días antes de la asamblea sus acciones en la gerencia Suárez 1761 para obtener el boleto de entrada de acuerdo con el artículo 36 de los estatutos.—Compañía Nacional de Caseína. Director gerente.

14|060 v. nov. 29.

Crédito público nacional

Se hace saber que de acuerdo con lo establecido en el artículo 754 del Código de Comercio han sido declarados provisionalmente nulos los siguientes cupones:

BONOS DE PAVIMENTACION 1904

Vencimiento 1 de Abril 1917
$ 12.50 No. 1 163

Vencimiento 1 Julio 1917
$ 12.50 No. 3 289 — $ 6.25 No. 2 247

Vencimiento 1 Octubre 1917
$ 6.25 No. 4.595, $ 1.25 No. 23 613, 26 438

CREDITO ARGENTINO INTERNO 1905

Vencimiento 1 Junio 1914
$ 1.25 No 11.664

Vencimiento 1 Diciembre 1916
$ 1.25 No 11.070 4

INTERNOS DE OBRAS PUBLICAS 1911

Vencimiento 1 Enero 1913
$ oro sellado 2.25
Núms. 494.735 8, 547.881, 579.001|2, 607.649, 613 493 4.

Vencimiento 1 Julio 1913
$ oro sellado 2.25
Nos. 494 735 8, 547.881, 579.001|2, 607.649.613 493 4.

Vencimiento 1 Enero 1917
$ oro sellado 2.25
Nos. 112 795 804, 490.859, 500 652|9, 560 618, 579 073, 579 074|7, 579.078, 592 409, 600 368 9.

Vencimiento 1 Julio 1917
$ oro sellado 2.25
Números 587.992 4, 622.533|7, 622 539 42.

Vencimiento 1 Julio 1914
$ oro sellado 2.25
Número 644 132

CREDITO ARGENTINO INTERNO 1909

Vencimiento 1 Septiembre 1913
$ oro sellado 2.50
Números 110.183, 110.200|3

Vencimiento 1 Marzo 1917
$ oro sellado 2.50
Números 64.232, 64.397, 64.441|2, 65 117|9, 65.365, 65 403 12, 66.528, 67.048 9, 67 051 2, 67.061|3, 67.359, 67.541, 68.001 2, 68.900, 69.751 2, 70.593, 70.809 10, 71.014, 71.475, 73.521 2, 75 099 123, 75.123|31, 75.266 8, 76 879, 77 681, 78 317 8, 79.601, 80 757, 80 924|5, 84.007 8, 84 077, 85.724, 86 191, 86.285, 86 351 3, 86 714 7, 86 961 2, 87 357, 87.454, 87.542 3, 87 666 7, 89 784 5, 89.813, 90 231, 90 233, 90 295, 90 875, 91.567 8, 91.573 4, 92.903 4, 93.297 301, 94 572, 110 183, 110.200 3, 156 445,6, 160 339 40, 182 828 42, 184.004, 186 480 1, 187.356 7, 193 353 62, 195 506 6, 209 365 9, 212 887 8, 215 391 3, 219 481 4, 228 687 91, 230.261 8, 239 025, 242 652 40.

Vencimiento 1 septiembre 1917
$ Oro sellado 2.50
Nos. 63.191 200, 63.248, 63.393, 64.228 31, 64.272 7, 64 427, 64.671 2, 65.107 9, 65.598|100, 65.578, 66.587 90, 66.747, 67.372, 67.403, 67.576 80, 67 789, 67.927 9, 67.975 7, 68 178 9, 68 196 200, 68.255 60, 68 262 6, 68.272 81, 68 459, 68.481 2, 68 500, 69 358 62, 69.719, 69.725, 69.870, 70 172 81, 70.445 7, 70.541 3, 70.624 32, 70 876|80, 71.077 80, 71 083, 72.699, 73 529, 73 662, 73 678, 74.198 205, 74 752, 74.784, 74.945 6, 75.215, 75.535 6, 75.585, 76 007 9, 76 531 5, 76 915, 77.658 9, 77.785, 77.914, 77 915, 78.039, 78 298 201, 78 431, 78 807, 79.116, 79 149 50, 79.261 3, 79 584, 79.845|6, 80.028, 80 052 4, 80 310, 80.753 4, 80.955, 81 360 8, 81 628, 81 629 30, 82 071, 82 445, 82 446, 82.958, 83.231, 83.654, 84.026, 84.084 6, 84 203, 84.252, 84 429 33, 84 669, 84.765 7, 84.769 79, 85.404 5, 85 707 8, 85 768, 85.770, 86.084|5, 86 194 6, 86.379 83, 86 413 22, 86.424 5, 86 427, 86 429|33, 86 549 50, 86.972, 89.453 7, 89 893, 89.961 8, 89 984, 90 449, 90 815|16, 91.529 33, 91.650 2, 91.676 8, 91.807, 91.814 8, 92.154 6, 92.229 38, 92.254 78, 92.279, 92.295 9, 92.338 9, 92.341 53, 92 442 9 93.010 93 056 66, 93.196, 93.199, 110.183, 110.200 3.

Vencimiento 1 de Marzo 1917
$ Oro sellado 12.50
Números 31.657, 31.767 9, 32.001, 32 334, 32 983, 33.577, 34.565, 34.780, 34 888, 35.155, 35.475|6, 35.879, 36.141, 36.358, 36.940, 37 316, 37.342, 37.696 7, 37.994, 38.228 9, 38.355, 38.530, 38.715, 39.157 8, 39.169, 39.294, 40.951, 41.307.

Vencimiento 1 Septiembre 1917
$ Oro sellado 25
Números 32.300, 32.029, 32.386, 32.403, 32.412, 32.426, 32.514, 32.592, 32.703 4, 32.747|8, 32.910 1, 33.110 1, 33.115, 33.241|3, 33.271, 33.275 6, 33 293, 33.346|7, 33.349|50, 33.379 80, 33.582, 33.736, 33.930, 34.064, 34.130, 34.162, 34.177|9, 34.228, 34.251, 34.294, 34.780, 34.822, 34.922, 35.189, 35.239, 35.466, 35.572|3, 35.775, 35.835 9, 36.200|1, 36.261, 36.456 7, 36.508 11, 36.540, 37.035, 37.042, 37.279, 37.481 5, 37.518, 37.695, 38.179, 38.180, 38.284, 38.604 5, 38.670, 38.752, 38.766, 38.770, 38.778 9, 38.856, 39.342, 39.343|4, 39.411, 39.584.

Vencimiento 1 Marzo 1917
$ Oro sellado 25
Números 627, 802, 1.126, 1.346

Vencimiento 1 Septiembre 1917
$ Oro sellado 25
Núms. 783, 831, 917, 1.143, 1.320 2, 1.366|8, 1.388

Buenos Aires, octubre 21 de 1920.
Carlos Bazo.
Secretario-Gerente.
14|110 v. dic. 18

REMATES

Salaberry y Bercetche

Liquidación de 10.500 vacunos Durham. Marca líquida de La Forestal, Sociedad Anónima Limitada.

El **miércoles 24 de noviembre**, a las 12, en el establecimiento San Cristóbal, situado a media legua de San Cristóbal, F. C. C. N. y F. C. S. F., de acuerdo al siguiente detalle:

200 vacas Durham, de 6 a 8 años, preñadas.
100 vacas Durham, de 4 a 6 años, servidas.
240 vacas Durham, de 3 a 4 años, servidas.
300 vaquillonas Durham, de 2 años servidas.
200 vaquillonas Durham, de 2 años, servidas.
290 vacas Durham, de 7 a 8 años, con
290 crías al pie.
500 vacas Durham, de 6 a 7 años, con
500 crías al pie, de 2 a 3 meses.
300 vacas Durham, de 5 a 6 años, con
300 crías al pie.
100 vacas Durham, con
100 crías grandes para destetar.
470 vacas Durham, con
470 crías al pie, de 2 a 3 meses.
170 vacas Durham, de plantel, con
170 crías al pie de 2 a 3 meses.
610 vacas Durham, de 5 a 7 años, con
610 crías al pie, de 2 a 3 meses.
650 vacas Durham, de 4 a 5 años, con
650 crías al pie, de 2 a 3 meses.
250 vacas Durham, de 3 a 4 años, con
250 crías al pie, de 2 a 3 meses.
250 vaquillonas Durham, de primera parición, con
250 crías al pie.
2000 novillos Durham, de un año.

Reproductores:

200 toros Durham, de servicio.

Recomendamos a los hacendados del Norte la asistencia a este remate, donde podrán adquirir ganado de muy buena clase Durham, nacido y criado en la zona de garrapata; siendo éste bien reputado por su grado de mestización, pues la Forestal ha tenido al servicio de sus rodeos reproductores de gran calidad.

Las haciendas en venta se hallan en muy buen estado y serán presentadas en lotes de 100 a 200 cabezas, con opción, de acuerdo a una clasificación prolija por edades. Las vacas de vientre han sido sometidas a un servicio de 7 o|o de toros.

Pastoreo. El establecimiento proporcionará [illegible] para las haciendas adquiridas, mientras se preparan los arreos [illegible] corren [illegible] mismas por cuenta y riesgo de los compradores.

Comisión, 4 o|o en haciendas generales y 6 o|o en reproductores, a cargo del comprador. Informes a nuestras casas [illegible] y Rosario.—Salaberry y Bercetche.

14|[illegible] v. nov. 23

Angel Velaz y Cía.

CAMPOS

LOS AFAMADOS ESTABLECIMIENTOS de campo "Toldos Nuevos" y "Toldos viejos" 4.965 hs. 17 ás. 49 cs., consideradas como lo mejor del partido de Saladillo, a 6 1|2 leguas al SE. de Del Carril (F. C. S.) y a 4 1|2 de Polvaredas (F. C. S.) Campos de excelentes pastos naturales, tierras negras, aptas para alfalfa, conceptuadas las más ricas y altas de la región.

Lote No. 1, "Toldos Nuevos". Prestigiosa fracción de campo de 2000 hectáreas, que linda al NO. con D. Carlos Stegmann, al SE., con el arroyo Las Flores, al NE., con "Toldos Viejos", y al SO., con Alvarez de Toledo. Está dividida en 10 potreros y 2 cuadros, con muy buenos alambrados de 7 hilos y postes de madera dura, siendo medianeros los que lindan con Stegmann y con "Toldos Viejos". Hay 4 molinos completos. Agua muy buena. Buena casa-habitación de barro cocido, techo cinc, cielos rasos de madera, compuesta de 3 habitaciones, baño y galerías, una población de cuatro piezas y otra de dos, galpón de cinc, herrería, corrales, bañadero para ovejas. Monte en formación, 5 hectáreas de buen alfalfar, 50 hectáreas recientemente sembradas con alfalfa y 4 [illegible] con phalaris bulbosa. Un puesto con una hectárea de monte nuevo. Hay 192 hectáreas dedicadas a agricultura con contrato hasta marzo de 1923, a 16 $ la hectárea. Hay además, compromiso de dar a ese mismo arrendatario un cuadro de 100 hectáreas, más o menos, en la parte del campo que indique el propietario, para sembrar con maíz, hasta 1922, al 25 o|o entrojado, quedando el pastoreo de la chala a beneficio del propietario.

Lote No. 2, "Toldos Viejos". Como el anterior [illegible] fracción de campo de 2965 hectáreas, 17 ás. 49 cs., que linda por el N. O. con don Carlos Stegmann por el N. E. con don Luis García y don Juan José Blaquier, por el S. O. con "Toldos Nuevos" de los señores Aguirre Hnos. y por el S. E. con el arroyo Las Flores. [illegible] dividido en 11 potreros muy [illegible] 7 hilos y postes de madera dura. Tiene 4 molinos completos. Aguas [illegible] [illegible] de 6 hasta [illegible] [illegible]

[illegible] del Carril [illegible] interesados [illegible] viaje en coche [illegible] Saladillo dirigirse [illegible] A [illegible] Ha un [illegible] Del Carril [illegible] miércoles y viernes, el que también lleva pasajeros cobrando $ 10 por pasaje.

El viernes 26 de noviembre, a las 15, en nuestra casa, San Martín 329, donde pueden solicitarse mayores informes y revisar los títulos. A cuenta de precio, 8 o|o. Comisión, 2 o|o. — Angel Velaz y Cía.

14|[illegible]0 v. Nov. 25

El comprador abonará el precio en la siguiente forma: [illegible] pesos reducida hoy a [illegible] en efectivo [illegible] venta. El servicio [illegible] se hará en [illegible] por [illegible] extinción de la deuda [illegible] mensualidad [illegible] desde la toma de [illegible] de la propiedad [illegible] del contrato. El remate se [illegible]

El domingo 28 de noviembre, a las 16 horas, [illegible] de acuerdo con el siguiente [illegible] judicial: Por disposición del señor juez de lo Civil doctor Fernando [illegible] secretaría del autorizante, se [illegible] que en el juicio por cobro de crédito hipotecario seguido por la Sociedad Anónima [illegible] propiedad con Nicolás [illegible] designado el martillero [illegible] Inchausti para que [illegible] ta en subasta pública [illegible] se fija [illegible] tos, debiendo [illegible] comprador y [illegible] en dinero efectivo [illegible] de precio y el 2 [illegible] [illegible] nov.

Francisco Ganfi

JUDICIAL. — EN [illegible] GRANDE F. C. S., el 25 del corriente a las 15, en la misma [illegible] base la línea situada [illegible] Adolfo Alsina, a una cuadra [illegible] de la iglesia y [illegible] Consta de 2 piezas [illegible] cocina, cuarto [illegible] y un galpón. Terreno [illegible] 95 metros de [illegible] 1198 60 mts2 [illegible] Seña, 8 o|o. Comisión al comprador, 2 o|o. Venta ordenada por [illegible] juez en lo civil doctor [illegible] Roberto [illegible] en los autos [illegible] de don Ca[illegible] Oficina Palacio de [illegible] sobre lava [illegible] secretaría o a mi [illegible] 348, 1.o piso. Noviembre [illegible] 1920 — Adolfo Rawson, [illegible]

14|[illegible]4 v. nov. 27

F. ARZENO

POR QUIEBRA: EN BANFIELD CALLE [illegible]

[illegible] 25 de noviembre, a las 16, en [illegible] [illegible] Nov. [illegible]

CAMBIOS
TITULOS
EXACTITUD
VACCARO
AV. DE MAYO 653

Adolfo Bullrich y Cía.

9000 vacunos Durham y Hereford, en Arrecifes, F. C. C. Argentino—

Haciendas de muy buena clase y estado, incluso novillos, vacas con y sin crías y vaquillonas en el establecimiento "Chepita" de Jorge Cavalli Cobo y Hnas., distante 2 leguas de Arrecifes.

El **sábado 27 de noviembre**, a las 12, en el mismo establecimiento, con las haciendas a la vista y debidamente clasificadas en lotes.

Oportunamente detalles completos. — Adolfo Bullrich y Cía.

14|074 v. nov. 26

Casares, Hnos. y Cía.

3000 vacunos en Rufino—

Inclusive vacas con y sin crías, servidas y gordas, vaquillonas y novillos procedentes de importantes establecimientos de la zona, en nuestro remate especial que realizaremos

El **miércoles 24 de noviembre a las 13** horas, en nuestras instalaciones sobre la estación Rufino, FF. CC. Pacífico y Central Argentino. Comisión, 2 o|o al comprador y 2 o|o al vendedor en haciendas generales y 3 o|o a cada parte en reproductores y yeguarizos. Por consignaciones e informes, dirigirse a nuestras oficinas, Sarmiento 557, Buenos Aires, o al señor Manuel Urquiza, en Rufino. — Casares Hnos. y Cía.

14|068 v. nov. 23.

Peralta Martínez y Serna

CAMPO EN SAN LUIS JUDICIAL. — 600 hectáreas en el departamento de la Capital, partido de Cao [illegible] pueblo y colonia Presidente Urquiza. Venta por orden del señor juez federal doctor Anchorena, secretaría del doctor Amaya. Juicio Banco de la Nación Argentina, sección Banco Nacional en Liquidación, con Francisco Marcana.

Base, $ 6 254,16.

Forma de pago, 20 o|o al contado y el 80 o|o restante en cuotas semestrales de 10 o|o con 7 o|o de interés anual y garantía hipotecaria.

El **martes 23 de noviembre, a las 15**, en nuestra casa, 326 San Martín 326.

Es el lote No. 32 de la división de esas tierras, con una superficie de 600 hectáreas y linda al Este con terreno del Banco Nacional, por el Oeste con la chacra No. [illegible] con la No. 28 y al Sud con los lotes Nos. [illegible] El comprador deberá entregar 8 o|o de seña y a cuenta de precio y el 2 o|o de comisión. Informes en nuestra casa. — Peralta Martínez y Serna.—Rodolfo Amaya, secretario.

14|036 v. novbre. 23.

A. INCHAUSTI

JUDICIAL. — En Villa Ballester, partido de San Martín, bulevar Ballester 641, entre [illegible] e Ituzaingó, edificada en terreno de 7.50 mts. de frente por 50 mts. de fondo, igual a 375 mts cuad., con 3 habitaciones, cocina, w. c., galería de material, patio mosaicos, verja de material y fierro al frente, pisos [illegible] puertas pino con bandercia, buena agua, etcétera. **BASE**, $ 5.439.35 m|n.

LICITACIONES

Ministerio de O. Públicas de la Nación

Llámase a licitación pública para el día 9 de diciembre próximo, a las 15 horas, para adjudicar la provisión de la parte metálica con destino al puente carretero a construirse sobre el río Cosquín, frente a Cosquín, (Córdoba).

Datos en la dirección general de Puentes y Caminos de la Nación, calle Reconquista No 575.

Buenos Aires, octubre 11 de 1920.

13|864 v. dic. 9

Ministerio de Obras Públicas

Llámase a licitación pública para la provisión de papel de obra, tipo y útiles de imprenta y encuadernación, con destino a los talleres gráficos del Ministerio.

El pliego de condiciones y la nómina de los artículos, así como las muestras, estarán a disposición de los interesados en la biblioteca del Ministerio (Casa de Gobierno, primer piso) hasta el día 26 de noviembre a las 15 horas, en que se abrirán las propuestas.

Buenos Aires, octubre 25 de 1920.

13 948 v. nov. 26

Ministerio de Obras Públicas de la Nación

Llámase a licitación pública hasta el día 14 de diciembre próximo, a las 15 horas, para adjudicar la ejecución de las obras de construcción del puente sobre el río Feliciano, en Paso Medina, departamento La Paz, provincia de Entre Ríos.

Datos en la Dirección General de Puentes y Caminos de la Nación, calle Reconquista 575.

Buenos Aires, noviembre 15 de 1920.

14|064 v. Dbre. 14

Ministerio de Obras Públicas de la Nación

Llámase a licitación pública para el día 14 de diciembre próximo, a las 14 y 30, para la provisión de:

70.000 kg. de acero laminado en barras de 11 mm. (7|16").

9.000 id id id id de 6 mm. (1|4").

224,82 ton. de cemente Portland (marca aprobado).

666 m3. arena oriental gruesa.

120 m. de hierro ángulo de 25.40 x 38.10 x 0,004 mm.

1,20 m3. de pino tea trabajada.

1 motor eléctrico de 5 H. P.

75 m. l. caños de goma de 38.10 mm. reforzado con alambre con sus correspondientes uniones y lanza, dividida en trozos de 25 m. lineales cada uno.

120 kg. de alambre requemado de 1 mm.

Los pliegos de condiciones y demás datos podrán ser obtenidos por los proponentes en la secretaría de la Dirección, Reconquista 575.

Buenos Aires, noviembre 15 de 1920.

14|069 v. Dbre. 14

Consejo Nacional de Educación

Llámase por tercera vez a licitación pública, por el término de 30 días, a partir de 22 de octubre próximo inclusive, para la construcción de edificio para la escuela elemental número 8 de General Roca (Río Negro), de conformidad al plano, pliego de bases y condiciones y presupuesto respectivos, que podrán consultar los interesados en la Dirección General de Arquitectura de esta Repartición, todos los días hábiles de 12 a 18 horas, con excepción de los sábados que deberán hacerlo de 9 a 12.

La apertura de las propuestas que deberán ser presentadas por duplicado, escritas a máquina, en el sellado correspondiente y acompañadas del certificado de depósito que marca la ley, tendrá lugar el día sábado 20 de noviembre próximo, a 10 horas, en el local de la secretaría del Consejo, calle Rodríguez Peña número 935 (primer piso).

Se hace presente que esta licitación tendrá también lugar en General Roca y Viedma (Río Negro), Neuquén (capital del territorio del mismo nombre) y Bahía Blanca (provincia de Buenos Aires), abriéndose allí las respectivas propuestas en igual día y hora que en esta Capital Federal. — El secretario general.

13|792 v. nov 20.

Consejo Nacional de Educación

Llámase a licitación pública, por el término de treinta (30) días, para la ejecución de las reparaciones necesarias en los edificios sitos en las calles Ercilia número 5437 y Corvalán número 3[illegible], destinados al funcionamiento de la escuela número 29 del Consejo Escolar 13.o, de acuerdo con los planos y bases confeccionados por la Dirección General de Arquitectura, los que podrán consultar los interesados, todos los días hábiles de 12 a 18, a excepción de los sábados que lo harán de 9 a 12.

La apertura de las propuestas, que deberán ser presentadas escritas a máquina, por duplicado, en un todo de acuerdo con lo establecido por las leyes de Sellos, Contabilidad y Obras Públicas, tendrá lugar a las 14 horas, del día martes 23 de noviembre próximo. — El secretario general.

13|928 v. nov. 23.

Consejo Nacional de Educación

Llámase a licitación pública por el término de treinta días, a partir del 27 de octubre de 1920, para la construcción de un edificio escolar en Ingeniero Luiggi (territorio de La Pampa), de conformidad al plano, pliego de bases y condiciones y presupuesto respectivos, que podrán consultar los interesados en la Dirección General de Arquitectura de esta repartición, todos los días hábiles de 12 a 18, con excepción de los sábados, que deberán hacerlo de 9 a 12.

La apertura de las propuestas, que deberán ser presentadas por duplicado, escritas a máquina, en el sellado correspondiente, y acompañadas del certificado de depósito que marca la ley, tendrá lugar el día 25 de noviembre de 1920 a horas 14, en la Capital Federal, en el local de la secretaría del consejo, calle Rodríguez Peña 935 (primer piso).

Se hace presente que esta licitación tendrá también lugar en Santa Rosa, Pico e Ingeniero Luiggi (territorio de La Pampa), abriéndose allí las respectivas propuestas en igual día y hora que en esta Capital Federal. — El secretario general.

13|848 v. 25 nov.

Consejo Nacional de Educación

Llámase a licitación pública, por el término de 30 días, a partir del [illegible] de noviembre de 1920, inclusive, para la construcción de un edificio de madera y piedra con destino a la escuela de Bariloche (Río Negro), de conformidad al plano y pliego de bases y condiciones respectivos, que podrán consultar los interesados en la Dirección General de Arquitectura de esta Repartición, todos los días hábiles de horas 12 a 18, con excepción de los sábados que deberán hacerlo de 9 a 12.

La apertura de las propuestas que deberán ser presentadas por duplicado, escritas a máquina, en el sellado correspondiente y acompañadas del certificado de depósito que marca la ley, tendrá lugar el día 4 de diciembre de 1920, a horas 10, en el local de la secretaría del Consejo, calle Rodríguez Peña número 935 (primer piso).

Se hace presente que esta licitación tendrá también lugar en Viedma y Bariloche (Río Negro) y Neuquén (capital del territorio del mismo nombre), abriéndose allí las respectivas propuestas en igual día y hora que en esta Capital Federal. — El secretario general.

13,821 v. Dic. 4.

Consejo Nacional de Educación

Llámase a licitación pública para el 25 de noviembre actual, a las 15 horas, para la provisión de artículos de carpintería y ferretería necesarios en el año 1921 (planilla 67). Pliego de bases y condiciones en dirección administrativa (Rodríguez Peña 935) de 12 a 18 y los sábados de 9 a 12. — El secretario general.

14,044 v. 25 nov.

Consejo Nacional de Educación

Los maestros que deseen desempeñar cargos en la Colonia de Vacaciones para niños débiles, que funcionará en el parque Avellaneda, deberán inscribirse en la oficina de estadística del Consejo Nacional de Educación antes del 20 del corriente. Las personas que resulten designadas serán consideradas como suplentes a los efectos de la bonificación, y devengarán el sueldo mensual de pesos 150 moneda nacional. — El secretario general.

14 073 v. nov. 20.

Departamento Nacional de Higiene

Llámase a concurso para proveer los siguientes puestos técnicos en el Instituto Bacteriológico: jefe de investigaciones de la sección organoterapia, jefe de investigaciones de la sección protozoarios, bacteriólogo de la sección zoología y un ayudante de higiene y diagnóstico.

El concurso se verificará en el local del Instituto Bacteriológico, Avenida Vélez Sársfield No. 561, el próximo 9 de diciembre, a las 15.

Los aspirantes deberán inscribirse en la secretaría del Departamento Nacional de Higiene, Sarmiento 361, todos los días hábiles, desde las horas 13 a las 18 y los sábados de 9 a 12. — El secretario.

14|043 v. dic. 8

Obras Sanitarias de la Nación

Se llama a licitación para la provisión de (30.000) treinta mil medidores de agua y piezas de repuesto, de acuerdo en un todo con el pliego de condiciones que los interesados podrán consultar en la Dirección Técnica, calle Charcas 1840 los días hábiles, de las 13 a las 17.

Las propuestas deberán presentarse en la Secretaría del Director de las Obras Sanitarias de la Nación, Charcas 1840, y serán abiertas el 27 de enero de 1921, a las 16, en presencia de los interesados que concurran al acto.

Bs. Aires, noviembre 15 de 1920

José I. Goñi.
Secretario.

14|076 v. nov. 25

Ministerio de Marina
DIVISION INGENIERIA CIVIL
Sarmiento 733

Llámase a licitación hasta el día diecisiete de diciembre próximo a las 15 horas, para la construcción de una torre faro de cemento armado, en el pueblo de Quequén. Por planos, pliegos de condiciones, etc., recurrir a la División citada en horas hábiles.

14 049 v. Dic. 9.

Ministerio de Marina
DIVISION INGENIERIA CIVIL
Sarmiento 733

Llámase a licitación hasta el día dieciséis de diciembre próximo, a las 15 30 horas, para la construcción de dos torres tiros de cemento armado en Quequén y Tres Arroyos. Por planos, pliegos de condiciones, etc., recurrir a la División citada en horas hábiles.

14 050 v. Dic. 9.

Policía de la Capital

A las 15 horas del día 6 de diciembre del año 1920, tendrá lugar en el despacho del señor jefe de la división administrativa, en presencia del señor escribano general del gobierno de la nación y de los interesados que concurran, la licitación pública para la provisión de artículos para la confección de uniformes y trajes para el invierno del año 1921 y con destino al personal de la repartición. Pliegos de condiciones y demás informes, a disposición de los interesados en la citada división, Moreno 1550. — Buenos Aires, 3 de noviembre de 1920.

14|035 v. dic. 6

Policía de la Capital

En el mes de diciembre de 1920 y en los días y horas que se expresan a continuación, tendrán lugar en el despacho del señor jefe de la División Administrativa las siguientes licitaciones públicas para atender servicios de la policía durante el año 1921.

Día 17, a las 14 horas: Racionamiento de detenidos.

Día 17, a las 15: Racionamiento del Cuerpo de Bomberos.

Día 17, a las 16: Racionamiento de agentes de la Guardia de seguridad de caballería.

Día 17, a las 17: Racionamiento de menores asilados.

Día 20, a las 15: Desagotamiento de letrinas y sumideros.

Día 20, a las 16: Limpieza, desobstrucción y conservación de instalaciones sanitarias.

Pliegos de condiciones y demás informes a disposición de los interesados en la citada división, Moreno 1550.

Buenos Aires, 10 de noviembre de 1920.

14'098 v. Dbre. 17

Ferrocarriles del Estado
AVISO

Llámase a licitación pública hasta el día 20 de enero de 1921, para la provisión de diez mil ruedas de acero forjado y laminado para coches y vagones, de acuerdo al plano 23 E. e [illegible] ... aciones núm. 111 y pliego de condiciones que obran en poder de la Superintendencia General de Almacenes, calle 25 de Mayo núm. 459, y que pueden ser retirados por los interesados todos los días hábiles de 13 a 15 y los sábados de 9.30 a 11.30, al precio de $ 20 m|n cada juego.

Las propuestas serán abiertas el día señalado a las 15 horas, en la Superintendencia General de Almacenes, en presencia de los interesados que concurran al acto.

Bs. Aires, noviembre 17 de 1920

La Administración.

14 094 v. enero 20

Hospicio de las Mercedes

Llámase a licitación, para la provisión de los siguientes artículos:

1.o Carne vacuna y ovina;

2.o Leche y manteca, y,

3.o Comestibles y otros artículos de consumo, destinados al consumo del Hospicio de las Mercedes.

La licitación tendrá lugar en este establecimiento, el día 18 de diciembre de corriente año, a las 9.30 horas, de acuerdo con los respectivos pliegos de condiciones, que están a disposición de los señores proponentes, en dicho Hospicio, Vieytes 301.

Buenos Aires, noviembre 17 de 1920.—El Director interno.

14.088 v. nov. 25.

Asilo Colonia Regional Mixto de Alienados en Oliva
(Provincia de Córdoba)
(MINISTERIO DE RELACIONES EXTERIORES Y CULTO)

SEGUNDA LICITACION PUBLICA

Llámase a licitación pública por segunda vez y por el término de 30 días, para la provisión de comestibles, artículos para el lavado y tabacos, harina 00 para pan, leña de algarrobo, artículos de ropería, colchonería y calzado, drogas, novillos para consumo y 800 litros diarios de leche, con destino al Asilo, durante el primer semestre del año 1921. Los pliegos de condiciones y nóminas de artículos licitados se hallan a disposición de los interesados en esta Dirección. Esta segunda licitación se verificará a las 13 horas del día 16 de diciembre de 1920 en el despacho de la Dirección.

Oliva, noviembre 16 de 1920. — El director.

14 071 v. Nbre. 29

Colonia Nacional de Alienados
LICITACION

Llámase a licitación pública para proveer a la Colonia Nacional de Alienados, de: artículos de bazar, de ferretería, de electricidad, maderas, materiales de construcción y pinturería, y de: drogas y demás artículos de farmacia, durante el primer semestre del año 1921. Ambas licitaciones tendrán lugar en el Hospicio de las Mercedes (Vieytes 301), el día 13 de diciembre del corriente año, a las 15 y 30, de acuerdo con los pliegos de condiciones existentes en dicho Hospicio y que están a disposición de los señores proponentes.

Buenos Aires, 13 de noviembre de 1920. — El Director interno.

14,101 v. nov. 26.

Colonia Nacional de Alienados
LICITACION

Llámase a licitación pública para proveer a la Colonia Nacional de Alienados, de: Comestibles y otros artículos de consumo y leña de quebracho colorado, campaña, durante el primer semestre del año 1921. Ambas licitaciones tendrán lugar en el Hospicio de las Mercedes (Vieytes 301) el día 13 de diciembre del corriente año a las 15, de acuerdo con los pliegos de condiciones existentes en dicho Hospicio y que están a disposición de los señores proponentes.

Buenos Aires, 13 de noviembre de 1920. — El Director interno.

14 102 v. nov. 26.

Intendencia Municipal de Olavarría
LICITACION DE PAVIMENTACION

Llámase a licitación pública hasta el día 20 del corriente mes a las 15 horas, para la construcción de catorce cuadras de pavimento con asfalto natural de roca sobre base de hormigón; cinco cuadras con adoquín de granito común especial sobre base de hormigón y cuatro cuadras con adoquín de granito común especial sobre base de arena, en la ciudad de Olavarría y de acuerdo a los planos y pliegos de condiciones que se encuentran a disposición de los interesados, en la oficina de obras públicas de esta municipalidad y en la capital federal, en el estudio del doctor José A. Leiva, Avenida de Mayo 734.

Las propuestas se deberán presentar bajo sobre cerrado y lacrado, especificando en el mismo, la clase de pavimento a que corresponde y serán abiertas en el despacho del señor intendente municipal, el día y hora indicado, en presencia de los interesados que concurran. — Olavarría, 5 de noviembre de 1920. — El secretario.

14 038 v. nov. 20

Intendencia Municipal de la Capital
Cementerio del Oeste

Se previene a las personas que tengan deudos depositados en los nichos del cementerio del Oeste, cuya ubicación y nombre del cadáver se indica a continuación, que si dentro de los treinta días del vencimiento no se presentaren a practicar la renovación de arrendamiento, se procederá a exhumar los cadáveres para su cremación y depósito en el cinerario:

Primera galería:
55 Juana G. de Moeche.
106 Angel Mancini.

Segunda capilla:
49 José Terza.

Tercera galería:
96 José Berminzone
146 Carmelo Brienza.
156 Carmen G. de Virgeni.
510 Cristobal Pandos.

Cuarta galería:
102 José Barletto.
211 Doroteo Rueda.
276 Guillermina Penna.
429 Ana S. de Denis.

Quinta galería subterráneo:
41 Antonia R. de Starco.
116 Manuela T. de Tagie.

Quinta galería:
516 Petronila Van Uder.

Octubre de 1920.

El Secretario

13'951 v. nov. 21

Cementerio del Oeste

Estando por vencer el término por el cual fueron arrendadas las sepulturas ubicadas en las manzanas 1a., 2a. y 3a. de la sección 3a. del cementerio del Oeste, se previene a las personas que tengan deudos allí depositados que si dentro de los treinta días del vencimiento no se presentaren a practicar su traslado se procederá a exhumar los restos para su cremación.

Octubre de 1920.

El Secretario.

13 986 v. nov. 27

Cementerio del Oeste

Se previene a las personas que tengan deudos depositados en los nichos del Cementerio del Oeste, cuya ubicación y nombre del cadáver se indica a continuación, que si dentro de los treinta días del vencimiento no se presentaren a practicar la renovación del arrendamiento, se procederá a exhumar los cadáveres para su cremación y depósito en el cinerario.

Primera galería:
564 Isabel Cristersen

Segunda galería:
201 Teresa B. de Bas
271 Santiago Benvenuto
301 Angel Ramos
311 Juan Olivieri
451 [illegible] del P. de Da[illegible]
491 Blas Gallenara
452 Germán Richard.

Tercera galería:
73 Ramona G. de Alvarez
81 Leonor de Ottadia
123 Francisco Manda[illegible]
289 Héctor J. L. Missa
317 Pablo de Ambrosio
440 María C. de Molinari
460 Arturo H. Lanter

Cuarta galería:
1 Juan Selmarco
17 Amalia Reyes
61 Juan Vignalia
111 A. P. de Fernández
125 Vicente Romano
187 Francisco Sporto
401 Santiago Lorenzo
538 Manuel Dacca
58[illegible] Salvador Simone
609 Rosa E. de Peria

Tercera galería subterráneo:
44 Manuela T. de Benstani

Cuarta galería subterráneo:
303 Rosario N. de Carnevale

Quinta galería subterráneo:
11 Juan Camera.
21 Benjamina T. de Nogueras
26 Daniel Pujol
141 F. F. de Bruno
641 Pedro L. de Sobrecasas

Tercera capilla:
5 Juan B. y Juan Vergos

Noviembre de 1920.

El Secretario.

14|087 v. nov. 27

Licitación para la provisión de pan

De acuerdo con lo resuelto en el expediente núm. 76.562-D-920, llámase a licitación para la provisión de pan con destino a la Colonia de Vacaciones de Niños Débiles del Parque Avellaneda. Tendrá lugar el día 26 del corriente, a las 15.30. El pliego de condiciones puede consultarse en la Oficina de Licitaciones, primer piso, izquierda.—Buenos Aires, noviembre 17 de 1920. El Secretario.

14 092 v. nov. 27

Licitación para la provisión de artículos de fideería

De acuerdo con lo resuelto en el expediente 72.334-L-1920, llámase a licitación para la provisión de artículos de fideería con destino a los servicios de la Dirección Sanitaria durante el primer semestre de 1921. Tendrá lugar el día 24 del corriente, a las 15. El pliego de condiciones puede consultarse en la Oficina de Licitaciones (primer piso, izquierda). —Buenos Aires, noviembre 12 de 1920.—El Secretario.

14,062 v. nov. 22

Licitación para la provisión de artículos de almacén

De acuerdo con lo resuelto en el expediente núm. 76.910-L-920, llámase a licitación para la provisión de artículos de almacén con destino a la Colonia de Niños Débiles del Parque Avellaneda. Tendrá lugar el día 25 del corriente, a las 14.30 horas. El pliego de condiciones puede consultarse en la Oficina de Licitaciones, primer piso izquierda.—Buenos Aires, noviembre 16 de 1920.—El Secretario.

14 082 v. nov. 26

Licitación para la provisión de carne

De acuerdo con lo resuelto en el expediente núm. 76.564-D-920, llámase a licitación para la provisión de carne con destino a la Colonia de Vacaciones de Niños Débiles de Parque Avellaneda. Tendrá lugar el día 26 del corriente, a las 15. El pliego de condiciones puede consultarse en la Oficina de Licitaciones primer piso, izquierda.—Buenos Aires, noviembre 17 de 1920.—El Secretario.

14 091 v. nov. 27

Licitación para la provisión de huevos y conejos

De acuerdo con lo resuelto en el expediente 72.040-L-1920, llámase a licitación para la provisión de huevos y conejos con destino a los servicios de la Dirección Sanitaria durante el primer trimestre de 1921. Tendrá lugar el día 23 del corriente, a las 14.30. El pliego de condiciones puede consultarse en la Oficina de Licitaciones (primer piso izquierda).—Buenos Aires, noviembre 12 de 1920.—El Secretario.

14 061 v. nov. 22

Licitación para la provisión de leche, manteca y huevos

De acuerdo con lo resuelto en el expediente núm. 76.559-D-920, llámase a licitación para la provisión de leche, manteca y huevos con destino a la Colonia de Vacaciones de Niños Débiles del Parque Avellaneda. Tendrá lugar el día 26 del corriente, a las 16. El pliego de condiciones puede consultarse en la Oficina de Licitaciones, primer piso, izquierda.—Buenos Aires, noviembre 27 de 1920.—El Secretario.

14 092 v. nov 27

Licitación para la provisión de pasto seco—

Llámase a licitación pública verbal para la provisión de 150.000 kilogramos de pasto seco, 150.000 kilogramos de maíz y 10.000 kilogramos de afrecho, de acuerdo con el pliego de condiciones que puede ser consultado en la Administración General de Limpieza, o en la Oficina de Licitaciones, Avenida de Mayo 525, primer piso.

Las propuestas serán oídas el lunes 22 del corriente, a las 16 horas en la Administración General de Limpieza, calle Santa Fe 1645.

14 104 v. nov. 23

PAPA "EARLY ROSS", especial para semilla, en cajones de 29 30 ks. neto, procedente del Havre (Francia).

CASTAÑAS especiales frescas, italianas y españolas, garantidas, sanas.

FRUTAS, legumbres y verduras, por mayor.

Se atienden pedidos para la ciudad y campaña.

JOSE BADANO. — Merc. Abast. Prov. U. T. 2968, Mitre. Coop. 200 Oeste. 554 Anchorena 556. Buenos Aires

EDICTOS JUDICIALES

[illegible]

... que se consideren con derecho a los bienes quedados por fallecimiento de doña CATALINA VALERGA DE [illegible], ya sean como herederos o acreedores, para que en el término de treinta días, deduzcan su acción en forma por ante S. S. y secretaría a cargo del que suscribe, bajo apercibimiento de lo que hubiere lugar.

Buenos Aires, octubre 29 de 1920. — A. R. Larreta, secretario.

13,994 v. nov. 29.

Por disposición del señor juez de primera instancia en lo civil de la capital de la república, doctor don Arturo Seeber, se cita y emplaza por el término de treinta días a contar desde la primera publicación del presente, a todos los que se consideren con derecho a los bienes dejados por fallecimiento de don LUIS BARTOLOME ROVERANO, ya sean como herederos o acreedores, para que dentro de dicho término comparezcan por ante su juzgado y secretaría del que suscribe a deducir sus acciones en forma, bajo apercibimiento de lo que hubiere lugar por derecho. — Buenos Aires, octubre 28 de 1920.—Rafael Caputo, secretario.

13 91[illegible] v. [illegible]

Por disposición del señor juez de primera instancia en lo civil de la capital de la República, doctor don Arturo Seeber, se cita y emplaza por el término de treinta días a contar desde la primera publicación del presente, a todos los que se consideren con derecho a los bienes dejados por fallecimiento de doña JUANA BERROETA DE WORNS o JUANA MICAELA B. BERROETA DE WORNS, ya sean como herederos o acreedores, para que dentro de dicho término, comparezcan por ante su juzgado y secretaría del que suscribe, a deducir sus acciones en forma, bajo apercibimiento de lo que hubiere lugar por derecho.

Buenos Aires, octubre 25 de 1920. — Rafael Caputo, secretario.

[illegible]

[illegible] GREGORIO CANEPA [illegible] ...

Buenos Aires, noviembre 8 de 1920. — Arturo Palleja, secretario.

14,659 v. nov. [illegible]

El señor juez de primera instancia en lo civil de la capital de la República, doctor don Matías Mackinlay Zapiola, ha dispuesto se cite, llame y emplace por el término de treinta días, contados desde la primera publicación del presente, a todos los que se consideren con derecho a los bienes dejados por don [illegible] ... ya sean como herederos o acreedores, para que dentro de dicho término comparezcan ... en su juzgado y secretaría del que suscribe, bajo apercibimiento de lo que hubiere lugar por derecho.

Buenos Aires, noviembre 9 de 1920. — José [illegible] Miguens, secretario.

[illegible]

Por disposición del señor juez de primera instancia en lo comercial, doctor [illegible] ... SANTIAGO [illegible] ... [illegible]

[illegible] Alberto [illegible], secretario.

El señor juez de primera instancia en lo civil de la capital de la República, doctor don Alfredo [illegible] ... MAXIMA MONTERO DE [illegible], RUFINA [illegible] ... SERVANDO CASIMIRO [illegible] ... para que dentro de dicho término comparezcan a deducir sus acciones en forma por ante su juzgado y secretaría del que suscribe, bajo apercibimiento de lo que hubiere lugar por derecho.

Buenos Aires, noviembre 16 de 1920. — Carlos E. González [illegible], secretario.

11,053 v. dic. 15.

Por disposición del señor juez de comercio de la capital, doctor Félix Martín y Herrera, secretaría de [illegible], se hace saber a los acreedores del señor [illegible] ... para que tenga lugar la junta de verificación y graduación de créditos que se llevará a cabo en la sala de audiencias del juzgado. Habiéndose nombrado a los señores C. E. Browning [illegible] y Benjamín Pardo, como interventores, para que conjuntamente con el contador insaculado señor Juan D. Fortunato, informen en la junta que se verificará el día y hora arriba mencionado. Palacio de Justicia, [illegible] ... secretario.

Buenos Aires, noviembre 17 de 1920. —

[illegible]

[illegible] MARCOS M. [illegible] ...

[illegible]

[illegible] Aires, 21 de octubre de 1920. — Carlos Alberto Acevedo, secretario.

13,940 v. nov. 20.

Por disposición del señor juez de primera instancia en lo civil de la capital, doctor Fernando Klappenbach, se cita y emplaza por el término de treinta días a contar desde la primera publicación del presente, a todos los que se consideren con derecho a los bienes dejados por [illegible] SANTIAGO ONETTO, ya sean como herederos o acreedores, para que dentro de dicho término comparezcan por ante su juzgado y secretaría del que suscribe, a deducir sus acciones en forma, bajo apercibimiento de lo que hubiere lugar por derecho.

Buenos Aires, noviembre [illegible] de 1920. — Pedro [illegible] Miguens, secretario.

14097 v. Dbre. 15

[illegible]

Buenos Aires, octubre 29 de 1920.—Guillermo [illegible], secretario.

13 941 v. noviembre 29.

Por disposición del señor juez de primera instancia en lo civil de la capital de la República, doctor don Arturo Seeber, se cita y emplaza por el término de treinta días a contar desde la primera publicación del presente, a todos los que se consideren con derecho a los bienes dejados por fallecimiento de don CATALDO DE ROSA, ya sean como herederos o acreedores, para que dentro de dicho término, comparezcan por ante su juzgado y secretaría del que suscribe, a deducir sus acciones en forma, bajo apercibimiento de lo que hubiere lugar por derecho.

Buenos Aires, octubre 21 de 1920. — Rafael Caputo, secretario.

13 954 v. noviembre 21.

Por disposición del señor juez de primera instancia en lo civil de la capital, doctor Fernando Klappenbach, se cita y emplaza por treinta días a contar desde la primera publicación del presente, a todos los que se consideren con derecho a los bienes dejados por fallecimiento de doña ROSA [illegible] CARCAGNO DE [illegible], ya sean como herederos o acreedores, para que dentro de dicho término, comparezcan por ante su juzgado y secretaría del que suscribe, a deducir sus acciones en forma, bajo apercibimiento de lo que hubiere lugar por derecho. — Buenos Aires, octubre [illegible] de 1920. — F. Guillermo Espeche, secretario.

13,982 v. 27 nov.

[illegible]

[illegible] Buenos Aires, noviembre 13 de 1920. — J. Arturo Aguilar, secretario.

14,106 v. nov. 21

Por disposición del señor juez de primera instancia en lo civil, doctor Adolfo Casabal, se llaman y emplazan a todos los [illegible]

El señor juez de primera instancia en lo civil de la capital, doctor Fernando Klappenbach, ha ordenado se cite, por medio del presente, durante seis meses, y por es [illegible]

BANCO HIPOTECARIO NACIONAL

25 DE MAYO 245 — BUENOS AIRES

CONDICIONES GENERALES DE LOS REMATES

1°.—Los remates están sujetos a la aprobación del directorio, y se hacen por cuenta del deudor, con sujeción a la ley No. 10676.

2°.—El comprador podrá continuar con la hipoteca que reconoce la propiedad, abonando la diferencia entre la deuda actual y el precio de compra.

3°.—Todo comprador [illegible] en efectivo al firmar [illegible], el 5 % de seña y el [illegible] comisión.

4°.—Los títulos de propiedad pueden ser revisados en el archivo del Banco antes del remate.

5°.—Por mayores informes, ocúrrase a las oficinas del Banco.

CAPITAL

[illegible]

SAN JUAN

[illegible]

LA PLATA

[illegible]

MENDOZA

[illegible]

[illegible] actual, $ 14.333.075.
LA EPOCA, 11 de noviembre de 1920.

A requerimiento judicial. Propiedad ubicada en el Departamento Luján, distrito [illegible], en su sucursal Mendoza, el 29 de NOVIEMBRE, a horas 10, compuesta [illegible] de 12 hectáreas, 4.642 [illegible] viña francesa y terreno cultivado [illegible] derecho de agua definitivo [illegible] superficie y riega por la hijuela [illegible] de Gorvalán, derivada del [illegible] Zanjón. Límites [illegible] Aguirre de [illegible] Roedo, al E. calle Tenerife [illegible] 57.3411, se[illegible] Base, $ [illegible] Hipoteca, pesos 28.000. Deuda actual, $ 23.085.292.
LA EPOCA, 15 de noviembre de 1920.

Territorios Nacionales

A requerimiento judicial [illegible] EL VIERNES [illegible] DE DICIEMBRE, en su local calle 25 de Mayo número 245 (Capital Federal), a horas [illegible], campo de [illegible] hectáreas en los territorios del Río Negro y La Pampa, en la sección XXI, fracción D, formado por los lotes 13, 15, 16, 17, 18, 19, 20 y mitades norte de los lotes 21 y 22, mitades [illegible] de los lotes [illegible] y parte de los lotes 23 y 24. Dista de [illegible] estaciones [illegible] y Hilario [illegible] de [illegible] leguas. Terreno llano y ondulado, parte cultivable y [illegible] por elevación mecánica por medio de dos grandes bombas movidas por motor.

La población principal está ubicada en [illegible] y constituida por [illegible] separados que [illegible] ... galpones para depósito de forrajes y herramientas, tahonas y dependencias. [illegible] ... en el lote 16 hay un galpón de [illegible] que ocupa una superficie de 150 [illegible] perímetro y divisiones del campo está alambrado con 8 hilos sobre postes de madera dura, separados 10 metros de [illegible] con una longitud total de 156 kilómetros. Aguadas naturales [illegible] del río Colorado y de dos grandes lagunas ubicadas en los lotes 18 y [illegible] tiene pozos y jagüeles [illegible] molinos de [illegible] con sus correspondientes tanques australianos de [illegible] metros cada uno y en número de [illegible] que están repartidos en los diferentes potreros en que está dividido el campo.

Los títulos generales se expresan en el plano especial confeccionado para esta venta, la que se realizará en tres lotes, designados en el plano de división con los números 1, 2 y 3, a saber:

Lote número 1, con superficie de [illegible] hectáreas. Base de venta, $ [illegible]. Hipoteca, $ 131 800. Deuda actual, pesos [illegible].

Lote número 2, con superficie de 15.250 hectáreas y [illegible]. Base de venta, pesos [illegible]. Hipoteca, $ 130 500. Deuda actual, $ 1[illegible].

Lote número 3, con superficie de 10.090 hectáreas. Base de venta, $ [illegible]. Hipoteca, $ [illegible].

[illegible] detalles [illegible] ... remates [illegible] ...

[illegible] 18.

ROSARIO

A requerimiento [illegible] ... en la ciudad de Rosario [illegible] ... DE NOVIEMBRE [illegible] ... en el plano [illegible] ... Rosario [illegible] ... Base, $ [illegible] Hipoteca, $ [illegible]. Deuda actual, $ 38 059 477.
LA EPOCA, 15 de noviembre de 1920.

CORRIENTES

[illegible] 25 de Mayo número 245 [illegible] ... Base [illegible] ...
LA EPOCA, 16 de noviembre de 1920.

COMPRA-VENTA PARTICULAR

El Banco Hipotecario Nacional ha establecido en su local, calle 25 de Mayo 245, una oficina para la compraventa de propiedades urbanas y rurales hipotecadas a este Banco.

Esta oficina ha sido creada para facilitar en las mejores condiciones posibles, la adquisición de inmuebles. Las órdenes de ventas deben ser extendidas en formularios que facilita la oficina y que se remiten por correo a los que lo soliciten.

BANCOS

The National City Bank of New York

Fundado en 1812 — Ochenta y cinco sucursales diseminadas por todo el mundo. Recursos totales que exceden de mil millones de dólares

Buenos Aires [illegible]

Rosario de Santa Fe Córdoba 881.

BANCO DE LA PROVINCIA DE BUENOS AIRES

[illegible]

TASA DE INTERES ANUAL

ABONA

[illegible]

COBRA

[illegible]

BANCO ALEMAN TRANSATLANTICO. — [illegible] Maipú esquina Reconquista.

Sucursales urbanas: Número 1, calle Cangallo esquina Corrientes; número 3, calle Lima 1666.

Oficinas en: República Argentina: Bahía Blanca, Córdoba, Mendoza, Rosario de Santa Fe, Tucumán, Uruguay: Montevideo, Brasil: Río de Janeiro, São Paulo, Chile: Valparaíso, Santiago, Antofagasta, Concepción, Iquique, Temuco, Valdivia, Perú: Lima, Arequipa, Callao, Bolivia: La Paz, Oruro, España: Barcelona, Madrid.

Casa central: Deutsche Ueberseeische Bank, Berlín.

PAGA:

[illegible] en cuenta corriente oro [illegible] Sin interés
[illegible] hasta $ 100 000 [illegible]
A plazo [illegible] convencional
En caja de ahorros [illegible] días [illegible] hasta [illegible] pesos [illegible]

BANCO DE LA NACION ARGENTINA. —

[illegible]

TASA DE INTERES [illegible]

[illegible]

BANCO DE ITALIA Y RIO DE LA PLATA. — Casa central: [illegible] — Sucursales: En la Capital: No. 1, calle Corrientes esq. Pueyrredón, No. 2, Avenida Montes de Oca [illegible], No. 3, Paseo de Julio No. 1253; No. 4, calle Moreno número 2300. En el interior: Rosario de Santa Fe, La Plata, Bahía Blanca, Paraná, Córdoba, Gualeguaychú, Gualeguay, Uruguay, Victoria, La Paz, [illegible] Resistencia (Chaco).

Agencias: Puerto Ing. White (B. Blanca) Ensenada (La Paz).

Capital realizado. $ 10.000.000.— o|s.
Fondo de reserva ordinario [illegible] $ 1.015.285.26 o|s.

SE ABONA

	Oro legal	Oro sellado
Por depósito en c. c.	1 o|o	1 o|o
A plazo fijo de 30 días	1 1|2 o|o	1 1|2 o|o
Id. id. id. 60 días.	3 o|o	3 o|o
Id. id. id. 90 días.	3 o|o	3 o|o
A mayor plazo.	Convencional	

El Banco expide cartas de crédito, vende giros y transferencias por cable y órdenes postales sobre todas las ciudades y pueblos de Italia, así como sobre Londres, París, Madrid, New York, etc., etc. También sobre Brasil, Chile, Paraguay y República Oriental del Uruguay. Recibe remesas al cobro y emite giros sobre todas las sucursales del Banco de la Nación Argentina.

El Banco trata en general todas las operaciones bancarias.

LA GENTE CHIC FUMA
REINA VICTORIA